

제44기
동양저축은행 현황

동양저축은행

[공시일자 : 2026년 03월 31일]

요약경영공시

본 공시자료는 상호저축은행법 제23조의2 및 동법시행령 제13조, 상호저축은행감독규정 제42조의 규정에 의거 작성되었습니다. 이 공시자료는 금융감독원 및 상호저축은행중앙회에 의하여 그 정확성 및 적정성 여부에 대한 검토 또는 확인이 이루어지지 않았음을 알려드립니다.

1. 영업개황

(회계기준 : 일반기업회계기준)

제44기말(금기) : 2025년12월말

제43기말(전기) : 2024년12월말

(단위 : 억원, 개, 명)

구분	제44기말(금기)(A)	제43기말(전기)(B)	증감(A-B)
총 자산	3,546	4,072	-526
총 수신	3,243	3,590	-347
총 여신	2,394	3,142	-748
납입 자본	424	424	0
자기 자본	201	307	-106
점포 수	1	1	0
상장 여부	비상장	비상장	-
임직원 수	36	36	0
거래자 수	21,015	25,819	-4,804

2. 재무현황

(회계기준 : 일반기업회계기준)

제44기말(금기) : 2025년12월말

제43기말(전기) : 2024년12월말

(단위 : 억원, %, %p)

구분	제44기말(금기)(A)		제43기말(전기)(B)		증감(A-B)	
		구성비		구성비		
자산	현금 및 예치금	685	19.32	765	18.79	-80
	유가증권	468	13.20	212	5.21	256
	대출채권	2,270	64.01	2,936	72.10	-666
	유형자산	68	1.92	68	1.67	0
	기타자산	55	1.55	91	2.23	-36
자산 총계		3,546	100.00	4,072	100.00	-526
부채	예수부채	3,243	91.45	3,590	88.16	-347
	차입부채	0	0.00	0	0.00	0
	기타부채	102	2.88	175	4.30	-73
	부채 총계	3,345	94.33	3,765	92.46	-420
자본	자본금	424	11.96	424	10.41	0
	자본잉여금	0	0.00	0	0.00	0
	자본조정	-1	-0.03	-1	-0.02	0
	기타포괄손익누계액	4	0.11	6	0.15	-2
	이익잉여금	-226	-6.37	-122	-3.00	-104
	자본 총계	201	5.67	307	7.54	-106
부채 및 자본총계		3,546	100.00	4,072	100.00	-526

3. 손익현황

(회계기준 : 일반기업회계기준)

제44기(금기) : 2025년01월01일부터 2025년12월31일까지

제43기(전기) : 2024년01월01일부터 2024년12월31일까지

(단위 : 억원)

구 분	제44기(금기)(A)	제43기(전기)(B)	증 감(A-B)
I. 수익합계(+)	228	344	-116
1.이자수익	218	317	-99
2.유가증권관련수익	0	2	-2
3.대출채권관련수익	0	15	-15
4.수수료수익	6	4	2
5.배당금수익	0	0	0
6.기타수익	4	6	-2
II. 비용합계(-)	332	512	-180
1.이자비용	140	186	-46
2.유가증권관련비용	0	1	-1
3.대출채권관련손실	0	0	0
4.수수료비용	6	13	-7
5.판매비와 관리비	52	41	11
6.기타비용	134	271	-137
7.법인세 비용	0	0	0
III. 당기순이익(또는 당기순손실)	-104	-168	64

4. 기타

제44기말(금기) : 2025년12월말

제43기말(전기) : 2024년12월말

(단위 : 억원, %, %p)

구 분	제44기말(금기)(A)	제43기말(전기)(B)	증 감(A-B)
고정이하여신비율	9.34	12.50	-3.16
위험가중자산에 대한 자기자본비율 (BIS기준 자기자본비율) *법규상 요구되는 비율은 7% 이상임	11.98	10.63	1.35
유동성비율	159.73	203.57	-43.84
예대비율	71.78	89.02	-17.24
총자산이익율	-2.67	-3.60	0.93
자기자본이익율	-33.99	-35.82	1.83
소액신용대출금액	10억원 이하로 기재 생략		
소액신용대출연체비율			

* 소액신용대출잔액이 10억원이하인 저축은행은 "소액신용대출 취급현황"을 공시하지 아니할 수 있음

- ◆ BIS기준 자기자본비율(위험가중자산 대비 자기자본비율) : BIS(국제결제은행) 바젤은행감독위원회의 '자기자본 측정과 기준에 관한 국제적 합의'에 따른 개념으로, 금융회사의 리스크 증대에 대처하기 위한 자기자본비율 규제에 관한 국제적 통일기준을 의미합니다. 대체로 BIS기준 자기자본비율이 높을수록 재무건전성이 우량하다는 것을 의미합니다.
- ◆ 고정이하분류여신 : 상호저축은행의 총여신중 고정, 회수의문과 추정손실을 합한 것으로 총여신 대비 그 비율이 낮을수록 상호저축은행의 자산 건전성이 양호함을 나타냅니다.

본 자료는 상호저축은행감독규정 제42조의 규정에 따라 작성되었으며, 당 저축은행 경영전반에 대한 진실한 내용을 담고 있습니다. (이 공시자료는 금융감독원 및 상호저축은행중앙회에 의하여 그 정확성 및 적정성 여부에 대한 검토 또는 확인이 이루어지지 않았음을 알려드립니다.)

- 목 차 -

[일반현황]	
1. 선언문 -----	1
2. 경영방침 -----	1
3. 연혁 -----	1
4. 조직 -----	2
5. 임직원수 -----	2
6. 임원현황 -----	2
7. 동일계열회사 -----	3
8. 자본금 -----	3
9. 주요 주주현황 -----	3
10. 배당 -----	3
[경영실적]	
11. 개요 -----	4
12. 자금조달 및 운용현황 -----	4
13. 부문별 수지상황 -----	6
14. 자본적정성 지표 -----	7
15. 자산건전성 지표 -----	8
16. 수익성 지표 -----	8
17. 유동성 지표 -----	8
18. 생산성 지표 -----	9
19. 기 타 지표 -----	9
[재무상황]	
20. 개요 -----	10
21. 대출금운용 -----	11
22. 유가증권투자 및 운용현황 -----	13
23. 예수금현황 -----	13
24. 대손상각 및 대손충당금 -----	14
25. 부실 및 고정이하분류여신 현황 -----	14
26. 주식거래 -----	15
27. 비업무용부동산 보유현황 -----	15
27-1. 겸영업무 취급현황 -----	15

[위험관리]

28. 위험관리 ----- 16

[기타경영현황]

29. 자회사 경영실적 ----- 25

30. 여수신 금리현황 및 결정체계 ----- 25

31. 타금융기관과의 거래내역 ----- 25

32. 준법감시인 제도 ----- 26

33. 내부통제 ----- 27

34. 기관경고 및 임원문책사항 ----- 31

34-1. 민원발생건수 ----- 31

35. 수시공시사항 ----- 32

36. 직원대출잔액 ----- 44

37. 대주주 및 임원과의 거래내역 ----- 44

38. 대주주 발행주식 취득 현황 ----- 49

39. 주식매수선택권 부여내용 ----- 50

40. 상품이용시 유의사항 통보 ----- 51

41. 수수료 ----- 51

42. 주요용어설명 ----- 52

[재무제표]

43. 감사보고서 ----- 54

44. 재무상태표 ----- 55

45. 손익계산서 ----- 57

46. 자본변동표 ----- 59

47. 결손금처분계산서 ----- 60

48. 현금흐름표 ----- 61

49. 주석사항 ----- 62

50. 연결감사보고서 ----- 62

51. 연결재무상태표 ----- 62

52. 연결손익계산서 ----- 62

53. 연결자본변동표 ----- 62

54. 연결이익잉여금(결손금)처분(처리)계산서 ----- 62

55. 연결현금흐름표 ----- 62

56. 연결재무제표주석사항 ----- 62

1. 선언문

본 자료는 상호저축은행감독규정 제42조의 규정에 따라 작성되었으며, 당 저축은행 경영전반에 대한 진실한 내용을 담고 있습니다. (이 공시자료는 금융감독원 및 상호저축은행중앙회에 의하여 그 정확성 및 적정성 여부에 대한 검토 또는 확인이 이루어지지 않았음을 알려드립니다.)

(주)동양저축은행 대표이사 임 선 일

2. 경영방침

경영이념 : 자산의 건전성, 수익성 창출, 고객이 신뢰하는 금융기관으로 지역사회 공헌

경영목표 : 흑자경영 기초유지와 안정적 성장 기반 구축으로 건전한 금융기관

경영자세 : 건전한 경영, 흑자경영, 지역과 더불어 성장하는 경영

3. 연혁

- 1983.03.08 창립발기인 총회 개최
초대 이 병 춘 대표이사 선임
- 1983.03.23 재무부로부터 영업인가 취득
- 1983.05.17 영업개시
- 1986.01.20 제2대 대표이사 김 영 훈 취임
- 1992.02.21 대주그룹 허 재 호 회장 경영권 인수
제3대 대표이사 양 희 창 취임
- 1992.11.01 업무 전산화 - 고객서비스 개선
- 1993.07.13 광주시 동구 금남로 1가 12-8 삼우빌딩으로 사옥이전
- 1994.11.09 제4대 대표이사 유 창 근 취임
- 1997.02.17 제5대 대표이사 신 남 철 취임
- 1997.07.07 제6대 대표이사 서 득 주 취임
- 1998.03.09 광주시 동구 금남로 3가 1-6번지 금남빌딩으로 사옥이전
- 2001.10.08 금고 업무 통합전산화(금융결제원망 가입)
- 2002.01.02 제7대 대표이사 주 영 훈 취임
- 2002.03.02 (주)동양상호저축은행으로 사명 변경 (구, (주)동양상호신용금고)
- 2003.08.25 제8대 대표이사 이 강 취임
- 2006.08.29 제9대 대표이사 이 강 취임(재임)
- 2010.10.06 (주)신동해인터내쇼널, (주)안스코퍼레이션 경영권 인수
- 2010.11.03 (주)동양저축은행으로 사명 변경 (구, (주)동양상호저축은행)
- 2010.11.05 제10대 대표이사 김 승 훈 취임
- 2013.09.24 제11대 대표이사 김 승 훈 취임(재임)
- 2016.09.25 제12대 대표이사 김 승 훈 취임(재임)
- 2019.09.25 제13대 대표이사 김 승 훈 취임(재임)
- 2020.07.01 제14대 대표이사 김 중 환 취임
- 2022.06.01 제15대 대표이사 임 선 일 취임
- 2025.06.01 제16대 대표이사 임 선 일 취임 (재임)

4. 조직 (1) 조직도

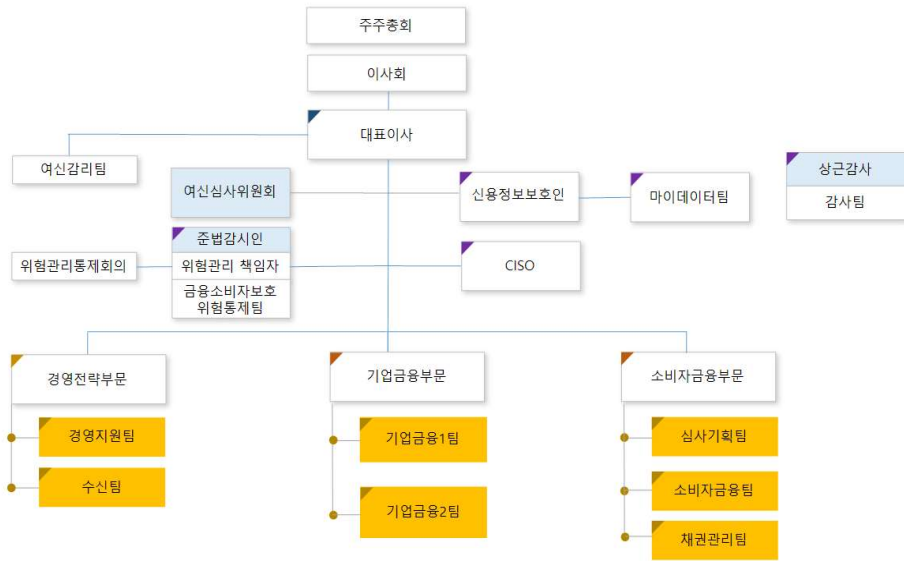

(2) 영업점 및 자동화기기

제44기4분기말 : 2025년12월말 현재

영업점			자동화기기		
본점(지점)	출장소	계	CD	ATM	기타
1	0	1	0	0	0

5. 임직원수

*직전분기대비

제44기4분기말(금분기):2025년12월말
제44기3분기말(직전분기):2025년09월말

(단위 : 명)

구		분	제44기4분기말 (금분기)	제43기3분기말 (직전분기)
임원	상근		3	3
	비상근 (사외이사 포함)		3	3
일반직원	정규		30	33
	비정규		0	0
계			36	39

6. 임원현황

제44기4분기말 : 2025년12월말 현재

구분	성명	직명	담당업무 또는 주된 직업
상근임원	임선일	대표이사	총괄
	김상수	상임감사	감사
	강기원	상무이사	신용정보관리보호인
사외이사	장찬용	사외이사	이사회 의장
사외이사가 아닌 비상근이사	안인성	이사	이사회 위원
	정태환	이사	이사회 위원

7. 동일계열회사

제44기말(금기) : 2025년12월말 현재

(단위 : %)

회사 유형	법인명	업종	주소	임원현황		주주현황		관련법규
				직위	성명	성명	지분율	
비상장	㈜신동해 인터내셔널	제조업	경기 용인시 기흥구 중부대로 242 오토허브 에이동 3층 에스358호	대표이사	안영일	안인성	100.00	사실상 경영을 지배하는 법인
				대표이사	김선근			
				상임감사	송영란			
비상장	㈜안스 코퍼레이션	부동산임대업	서울 강서구 공항대로 325 603호	대표이사	안영일	신동해홀딩스	50.00	사실상 경영을 지배하는 법인
				상임감사	송영란	신동해인터내셔널	30.00	
				이사	안선영	안영일	8.00	
				이사	안인성	송영란	4.00	
						안선영	4.00	
비상장	㈜신동해홀딩스	부동산임대업	서울 강서구 공항대로 325	대표이사	전체열	안영일	79.89	사실상 경영을 지배하는 법인
				이사	안영일	송영란	19.87	
				이사	안인성	안인성	0.10	
				이사	송영각	안선영	0.10	
				상임감사	송영란	신동해홀딩스	0.04	
비상장	㈜신동해케미칼	수출업, 신발부자재, 피혁, 신발개발대행	경기도 파주시 광탄면 해음로 733	대표이사	안영일	신동해홀딩스	90.91	사실상 경영을 지배하는 법인
				대표이사	송영각	안영일	2.27	
						송영란	2.27	
						안선영	2.27	
						안인성	2.27	
비상장	㈜오토허브	서비스업	경기도 용인시 기흥구 중부대로 242, 에이동 에스249호	대표이사	안영일	안영일	48.91	사실상 경영을 지배하는 법인
				상임감사	송영란	신동해인터내셔널	48.00	
				이사	안인성	안인성	1.37	
				이사	이동녕	안선영	1.03	
						송영란	0.34	
비상장	㈜셀렉트파트너스	도매 및 소매업	경기도 용인시 기흥구 중부대로 242, 에이동 에스249호	대표이사	이동녕	안영일	70.00	사실상 경영을 지배하는 법인
				이사	심득규	안인성	15.00	
						안선영	15.00	
						신동해홀딩스	18.50	
						주식회사 오토허브	44.00	
비상장	㈜오토허브 서비스	서비스업	경기도 용인시 기흥구 중부대로 242 씨동 1층			안영일	37.50	사실상 경영을 지배하는 법인
				대표이사	이동녕	안인성	51.00	
						안선영	49.00	
비상장	㈜넥스트젠컴퍼니	서비스업	서울 서초구 사임당로 171, 12층	대표이사	안인성	안인성	100.00	사실상 경영을 지배하는 법인
						신동해홀딩스	100.00	
				대표이사	조성봉			
				이사	안인성			
				기타비상부이사	안영일			
비상장	㈜렌들	정보통신업	경기도 용인시 기흥구 중부대로 242	대표이사	안인성	안인성	76.00	사실상 경영을 지배하는 법인
				이사	이동녕	㈜더카와	2.40	
				이사	송유성	쿼드자산운용㈜	2.20	
				감사	정태황	이재정	2.00	
						스파크랩코리아 엑셀러레이터 제4호 투자조합	1.50	
						㈜하나보	1.50	
						정민우	0.40	
						㈜넥스트젠컴퍼니	13.60	
						이동녕	0.20	
		안선영	0.20					

주1) "회사유형"에는 회사의 종류별로 주식회사는 '상장', '비상장'으로 분류하고, 기타회사의 경우 '유한', '합자회사' 등으로 기재

- 2) "임원"은 등기부상 등기된 임원을 기록
- 3) "주주현황"은 지분율 상위 5대주주를 기재
- 4) "관련법규"는 상호지속은행법 시행령 제30조2항제5호부터 제8호까지 중 해당법규를 기재 (상호지속은행법감독규정 제4조제2항 참조)

8. 자본금

(단위 : 억원)

년월일	주식의 종류	발행주식수	증·감자	증·감자 내 용	증·감자후 자본금	비고
2023.05.12	보통주	500,000주	50	유상증자	374	
2023.06.22	보통주	500,000주	50	유상증자	424	

주) 최근 3개년간의 자본금 증·감자내용 및 증·감자 후 자본금 금액임

9. 주요 주주현황

(2025년 12월 31일 현재)

주 주 명	소유주식수(주)	소유비율(%)	비고
㈜신동해인터내셔널	4,235,100	100.00	
합 계	4,235,100	100.00	

10. 배당

구 분	2025년도	2024년도	비고
보통주배당율	0%	0%	
보통주주당배당액	0원	0원	
주당당기순이익	-2,458원	-3,955원	
배 당 성 향	0%	0%	

[경영실적]

11. 개요

(회계기준 : 일반기업회계기준)

(단위 : 억원)

구	분	2025년도	2024년도
업	무 이 익(총당금적립전 이익) (A)	26	59
	총 당 금 적 립 액 (B)	130	227
	대 손 총 당 금	127	210
	지 급 보 증 총 당 금	0	0
	퇴 직 급 여 총 당 금	1	0
	기 타 총 당 금	2	17
	법 인 세 비 용 (C)	0	0
	당 기 순 이 익 (A - B - C)	-104	-168

12. 자금의 조달 및 운용현황

(1) 이자율 현황

*전년동기대비

제44기4분기말(금분기):2025년12월말

제43기4분기말(전년동기):2024년12월말

(단위 : 억원, %)

구	분	제44기4분기말(금분기)				제43기4분기말(전년동기)				
		평균잔액		이 자 금 액	이자율	평균잔액		이 자 금 액	이자율	
			구성비				구성비			
조 달	원 가 성	예 수 금	3,431	88.16	159	4.63	3,995	85.77	210	5.26
		표지어음예수금	0	0	0	0.00	0	0	0	0.00
		차 입 금	0	0	0	0.00	0	0	0	0.00
		기 타	14	0.36	0	0.00	14	0.30	0	0.00
		소 계	3,445	88.51	159	4.62	4,009	86.07	210	5.24
	무 원 가 성	자 본 총 계	426	10.95	0	0.00	638	13.70	0	0.00
		총 당 금	14	0.36	0	0.00	3	0.06	0	0.00
		기 타	7	0.18	0	0.00	8	0.17	0	0.00
		소 계	447	11.49	0	0.00	649	13.93	0	0.00
	조 달 합 계		3,892	100.00	159	4.09	4,658	100.00	210	4.51
운 용	수 익 성	예 치 금	766	19.68	23	3.00	732	15.71	26	3.55
		유 가 증 권	317	8.14	6	1.89	182	3.91	7	3.85
		대 출 금	2,780	71.43	188	6.76	3,774	81.02	284	7.53
		기 타	22	0.57	1	4.55	33	0.71	1	3.03
		대손총당금등(△)	119	3.06	0	0.00	178	3.82	0	0.00
		소 계	3,766	96.76	218	5.79	4,543	97.53	318	7.00
	무 수 익 성	현 금	1	0.03	0	0.00	1	0.02	0	0.00
		유 형 자 산	69	1.77	0	0.00	70	1.50	0	0.00
		기 타	56	1.44	0	0.00	44	0.94	0	0.00
		소 계	126	3.24	0	0.00	115	2.47	0	0.00
운 용 합 계		3,892	100.00	218	5.60	4,658	100.00	318	6.83	

(2) 만기구조

제44기4분기말 : 2025년12월말 현재
(단위 : 억원)

구 분	정상.요주의 분류자산 및 부채의 만기					고정이하 분류자산(C)	합계 (A+B+C)
	3개월 이하	6개월 이하	1년 이하	3년 이하(A)	3년 초과(B)		
운 용	1,023	1,400	1,951	3,184	168	194	3,546
대출금(1)	415	652	1,342	2,080	121	194	2,395
조 달	773	1,201	3,134	3,224	322	0	3,546
예수금(2)	773	1,201	3,033	3,123	120	0	3,243
차이(1-2)	-358	-549	-1,691	-1,043	1	194	-848

(3) 후순위채 발행현황

제44기4분기말 : 2025년12월말 현재 (단위 : 억원, %)

채권의 종류	발행일	만기일	발행금액	발행금리	신용등급	비고
기한부 후순위 예금	2024-12-03	2029-12-03	20	3.60%		
기한부 후순위 예금	2025-06-09	2030-06-09	50	3.15%		
기한부 후순위 예금	2025-06-25	2030-06-25	50	3.15%		

13. 부문별 수지상황

(회계기준 : 일반기업회계기준)

(단위 : 억원)

구 분		2025년도(A)	2024년도(B)	증감(A-B)
이 자 부 문	이 자 수 익	218	317	-99
	예치금이자	23	26	-3
	유가증권이자	6	6	0
	대출금이자	188	284	-96
	할부금융이자	0	0	0
	기타이자수익	1	1	0
	이 자 비 용	140	186	-46
	예수부채이자	140	186	-46
	표지어음예수금이자	0	0	0
	차입부채이자	0	0	0
	사채이자	0	0	0
기타이자비용	0	0	0	
소 계	78	131	-53	
수수료 부문	수수료수익	6	4	2
	수수료비용	6	13	-7
	소 계	0	-9	9
유가증권부문	유가증권관련수익	0	2	-2
	유가증권관련비용	0	1	-1
	소 계	0	1	-1
기타 부문	기타수익	4	21	-17
	기타비용	134	271	-137
	소 계	-130	-250	120
부분별이익 합계		-52	-127	75
판매비와 관리비(△)		52	41	11
법인세 비용(△)		0	0	0
당기순이익		-104	-168	64

14. 자본적정성지표

(1) 자본적정성

*전년동기대비

제44기4분기말(금분기):2025년12월말
제43기4분기말(전년동기):2024년12월말
(단위 : %)

구 분	제44기4분기말 (금분기)	제43기4분기말 (전년동기)
BIS기준 자기자본 비율 ※ 법규정상 요구되는 비율은 (7%)이상임	11.98	10.63
BIS기준 기본자본 비율	6.58	8.64
단순 자기자본 비율	5.69	7.54

◆ BIS기준 자기자본비율(위험가중자산 대비 자기자본비율) : BIS(국제결제은행) 바젤은행감독위원회의 '자기자본 측정과 기준에 관한 국제적 합의'에 따른 개념으로, 금융회사의 리스크 중대에 대처하기 위한 자기자본비율 규제에 관한 국제적 통일기준을 의미합니다. 대체로 BIS기준 자기자본비율이 높을 수록 재무건전성이 우량하다는 것을 의미합니다.

(2) BIS기준 자기자본비율 산출내역

*전년동기대비

제44기4분기말(금분기):2025년12월말
제43기4분기말(전년동기):2024년12월말
(단위 : 억원, %, %p)

구 분	제44기4분기말 (금분기)	제43기4분기말 (전년동기)
기본자본계(A)	193	296
자본금	424	424
자본잉여금	0	0
이익잉여금	-226	-122
연결회사의 외부주주지분	0	0
공제항목	5	6
보완자본계(B)	159	68
상위 기한부 후순위 채무	0	0
하위 기한부 후순위 채무	120	20
재평가적립금	0	0
매도가능증권 평가이익 등	1	3
대손충당금(대손준비금 포함)	38	45
기타	0	0
경영정상화 장기차입금(C)	0	0
공제항목계(D)	0	0
자기자본계(A+B+C-D)	352	364
위험가중자산	2,935	3,425

15. 자산건전성 지표

*전년동기대비

제44기4분기말(금분기):2025년12월말
 제43기4분기말(전년동기):2024년12월말
 (단위 : %)

구 분	제44기4분기말(금분기)	제43기4분기말(전년동기)
손실위험도 가중여신비율	24.23	21.56
순고정이하 여신비율	6.00	9.03
고정이하 여신비율	9.34	12.50
연체대출비율	12.13	17.77

16. 수익성 지표

*전년동기대비

제44기4분기말(금분기):2025년12월말
 제43기4분기말(전년동기):2024년12월말
 (단위 : %)

구 분	제44기4분기말(금분기)	제43기4분기말(전년동기)
총자산순이익률	-2.67	-3.60
총자산경비율	1.33	0.88
수지비율	145.64	148.63

17. 유동성 지표

*전년동기대비

제44기4분기말(금분기):2025년12월말
 제43기4분기말(전년동기):2024년12월말
 (단위 : %)

구 분	제44기4분기말(금분기)	제43기4분기말(전년동기)
유동성비율	159.73	203.57
예대율	71.78	89.02

◆유동성비율 : 단기조달자금에 대한 단기자금운용을 표시(상호저축은행의 지급능력)하는 지표로 그 비율이 높을 수록 유동성이 좋다는 것을 의미합니다.

18. 생산성 지표

*전년동기대비

제44기4분기말(금분기):2025년12월말
 제43기4분기말(전년동기):2024년12월말
 (단위 : 억원, %)

구 분		제44기4분기말(금분기)	제43기4분기말(전년동기)
직원1인당	총당금적립전이익	0	2
	예 수 금	83	99
	대 출 금	68	94
1영업점당	예 수 금	3,431	3,995
	대 출 금	2,784	3,781

19. 기타 지표

제44기말(금기):2025년12월말
 제43기말(전기):2024년12월말
 (단위 : %)

구 분	제44기말(금기)	제43기말(전기)
퇴직급여 총당금비율	100.00	100.00

[재무상황]

20. 개요

(회계기준 : 일반기업회계기준)

제44기4분기말(금분기):2025년12월말
 제43기4분기말(전년동기):2024년12월말
 (단위 : 억원, %)

구분		제44기말(금기)		제43기말(전기)	
			구성비		구성비
자산	현금 및 예치금	685	19.32	765	18.79
	유가증권	468	13.20	212	5.21
	대출채권	2,270	64.01	2,936	72.10
	유형자산	68	1.92	68	1.67
	기타자산	55	1.55	91	2.23
자산총계		3,546	100.00	4,072	100.00
부채	예수부채	3,243	91.45	3,590	88.16
	차입부채	0	0.00	0	0.00
	기타부채	102	2.88	175	4.30
	부채총계	3,345	94.33	3,765	92.46
자본	자본금	424	11.96	424	10.41
	자본잉여금	0	0.00	0	0.00
	자본조정	-1	-0.03	-1	-0.02
	기타포괄손익누계액	4	0.11	6	0.15
	이익잉여금	-226	-6.37	-122	-3.00
	자본총계	201	5.67	307	7.54
부채 및 자본총계		3,546	100.00	4,072	100.00

21. 대출금 운용

(1) 용도별 대출금

*전년동기대비

제44기4분기말(금분기):2025년12월말
제43기4분기말(전년동기):2024년12월말
(단위 : 억원, %)

구 분	제44기4분기말(금분기)		제43기4분기말(전년동기)	
		구성비		구성비
기업자금대출	1,071	44.72	1,510	48.06
가계자금대출	1,176	49.10	1,372	43.67
공공 및 기타자금대출	148	6.18	260	8.27
합 계	2,395	100.00	3,142	100.00

(2) 담보별 대출금

*전년동기대비

제44기4분기말(금분기):2025년12월말
제43기4분기말(전년동기):2024년12월말
(단위 : 억원, %)

구 분	제44기4분기말(금분기)		제43기4분기말(전년동기)		
		구성비		구성비	
담 보	부동산	371	15.49	527	16.77
	동산	9	0.38	11	0.35
	유가증권	0	0.00	0	0.00
	예수금	1	0.04	3	0.10
	기타	1,820	75.99	2,375	75.59
	소계	2,201	91.90	2,916	92.81
보증	-	-	-	-	
신용	194	8.10	226	7.19	
합 계	2,395	100.00	3,142	100.00	

(3) 중소기업 대출

*전년동기대비

제44기4분기말(금분기):2025년12월말
제43기4분기말(전년동기):2024년12월말
(단위 : 억원)

구 분	제44기4분기말 (금분기)	제43기4분기말 (전년동기)
중소기업대출 비율 (A/B x 100)	44.42%	49.77%
중소기업대출(A)	1,042	1,510
총 대출(B)	2,346	3,034

(4) 부동산 업종별 신용공여 한도준수 및 자산건전성 분류 현황

제44기4분기말 : 2025년12월말 현재

(단위 : 억원)

업종명	신용공여 한도 준수 현황		건전성 분류 현황							
	한도 금액	신용 공여액	대출채권						연체액	연체율
			정상	요주의	고정	회수 의문	추정 손실	합계		
부동산PF대출(①)	479	340	325	15	0	0	0	340	0	0.00
건설업(②)	718	105	62	0	43	0	0	105	13	12.38
부동산업(③)	718	242	118	90	34	0	0	242	21	8.68
합계(①+②+③)	1,197	687	505	105	77	0	0	687	34	4.95

주1) 저축은행감독규정이 개정·시행('23.9.13)됨에 따라 명목상 차주가 아닌 실제 원리금 상환의무가 있는 실차주 기준으로 업종을 구분하여 신용공여 한도를 산정

(5) 소액신용대출 취급현황

(단위 : 억원, %, 궤)

구 분	2025년 12월말 (금분기)	년 월말	년 월말	년 월말
총 대출				
소액신용대출				
비중				
소액신용대출연체액				
비중				

- 소액신용대출 10억원이하로 공시 생략 -

주 1) 총여신중 3백만원이하의 신용대출금액을 분기별로 기재

2) 연체기준 : 상호저축은행업감독규정 (별표7)의 연체여신 정의 적용

* 소액신용대출잔액이 10억원 이하인 저축은행은 "소액신용대출 취급현황"을 공시하지 아니할 수 있음.

22. 유가증권 투자 및 운용현황

(회계기준 : 일반기업회계기준)

제44기말(금기) : 2025년12월말

(단위 : 억원)

구 분	취득원가	기말장부가액	평가손익잔액(B/S)	운용손익(I/S)
당기손익인식증권	0	0	0	0
매도가능증권	475	468	4	6
만기보유증권	0	0	0	0
지분법적용투자주식	0	0	0	0
합 계	475	468	4	6

23. 예수금현황

(1) 형태별 예수금

*전년동기대비

제44기4분기말(금분기):2025년12월말

제43기4분기말(전년동기):2024년12월말

(단위 : 억원, %)

구 분	제44기4분기말(금분기)				제43기4분기말(전년동기)			
	잔 액		평균잔액		잔 액		평균잔액	
		구성비		구성비		구성비		구성비
요구불예금	26	0.80	23	0.67	25	0.69	22	0.55
거치식예금	3,087	95.19	3,182	92.74	3,312	92.26	3,794	94.97
적립식예금	130	4.01	226	6.59	253	7.05	179	4.48
표지어음	0	0.00	0	0.00	0	0.00	0	0.00
기 타	0	0.00	0	0.00	0	0.00	0	0.00
합 계	3,243	100.00	3,431	100.00	3,590	100.00	3,995	100.00

(2) 예금자별 예수금

*전년동기대비

제44기4분기말(금분기):2025년12월말

제43기4분기말(전년동기):2024년12월말

(단위 : 억원, %)

구 분	제44기4분기말(금분기)		제43기4분기말(전년동기)	
	잔 액	구성비	잔 액	구성비
개 인	3,090	95.25	3,539	98.58
법인 및 단체	138	4.26	37	1.03
기 타	16	0.49	14	0.39
합 계	3,244	100.00	3,590	100.00

주) 잔액기준

24. 대손상각 및 대손충당금

(1) 대손상각액

*전년동기대비

제44(금)기4분기(3개월) : 2025년10월01일부터 2025년12월31일까지
 제44기(금)기 누계 : 2025년01월01일부터 2025년12월31일까지
 제43(전)기4분기(3개월) : 2024년10월01일부터 2024년12월31일까지
 제43기(전)기 누계 : 2024년01월01일부터 2024년12월31일까지
 (단위 : 억원)

구 분	제44기4분기말(금기)		제43기(전기)	
	금분기	누계	전년동기	누계
기 중 대 손 상 각 액	26	201	106	361
일 반	26	201	106	361
특 별	0	0	0	0

(2) 대손충당금내역

*전년동기대비 (일반기업회계기준)

제44기4분기말(금분기):2025년12월말
 제43기4분기말(전년동기):2024년12월말
 (단위 : 억원)

구 분	제44기4분기말(금분기)	제43기4분기말(전년동기)
대 손 충 당 금	127	208
일 반	127	208
특 별	0	0

25. 부실 및 고정이하 분류여신 현황

(1) 부실 및 고정이하 분류여신

*전년동기대비

제44기4분기말(금분기):2025년12월말
 제43기4분기말(전년동기):2024년12월말
 (단위 : 억원)

구 분	제44기4분기말(금분기)	제43기4분기말(전년동기)
총 여 신	2,395	3,142
부 실 여 신 주1)	66	32
고 정 이 하 분 류 여 신 주2)	224	392
순고정이하 분류여신 주3)	136	264

주1) 부실여신은 회수의문 및 추정손실 여신의 합계임

2) 고정이하분류여신은 고정, 회수의문 및 추정손실 여신의 합계임

3) 순고정이하분류여신은 고정이하분류여신에서 고정이하 충당금을 차감한 후의 금액임

◆부실여신 : 상호저축은행의 총여신중 회수의문과 추정손실을 합한 것으로 총여신 대비 그 비율이 낮을수록 상호저축은행의 자산 건전성이 양호함을 나타냅니다.

○ 회수의문 : 고정으로 분류된 거래처에 대한 총여신액 중 손실 발생이 예상되거나 현재 그 손실액을 확정할 수 없는 회수예상가액 초과여신

○ 추정손실 : 고정으로 분류된 거래처에 대한 총여신액 중 회수불능이 확실하여 손비처리가 불가피한 회수 예상가액 초과여신

◆고정이하분류여신 : 상호저축은행의 총여신중 고정, 회수의문과 추정손실을 합한 것으로 총여신 대비 그비율이 낮을수록 상호저축은행의 자산 건전성이 양호함을 나타냅니다.

○ 고정 : 금융거래내용, 신용상태 등 경영내용이 불량하여 구체적인 회수 조치나 관리방법을 강구할 필요가 있는 거래처에 대한 총여신 중 회수 예상가액 해당여신

(2) 거액 부실여신 증가업체 현황

*직전분기대비

제44기4분기말(금분기) : 2025년12월말
 제44기3분기말(직전분기) : 2025년09월말
 (단위 : 억원)

업체명 ¹⁾	제44기4분기말 (금분기)	제44기3분기말 (직전분기)	증가액	증가사유	비 고
- 해당사항없음 -					

주1) 업체명은 직전분기 대비 부실여신잔액이 10억원 이상 증가업체를 대상으로 상위 20개 업체를 기재하되
 법인의 경우 "㈜***(업종)", 개인명의대출의 경우 업체명에 "개인대출(홍*동)"으로 기재

(3) 신규발생 채권재조정업체 현황

제44기4분기말 : 2025년12월말

(단위 : 억원)

업 체 명	채권재조정 결정일자	제44기4분기말 총여신잔액	부실여신잔액	채권재조정 진행내역	비 고
- 해당사항없음 -					

주) 총여신잔액이 10억원 이상인 업체를 대상으로 작성함

26. 주식거래

*전년동기대비

제44기4분기말(금분기):2025년12월말
 제43기4분기말(전년동기):2024년12월말
 (단위 : 억원)

구 분	제44기4분기말(금분기)	제43기4분기말(전년동기)
지급보증	0	0
미사용약정	46	71
대손상각채권	932	843
배서어음	0	0
환매권부대출채권매각	0	0
파생금융상품 거래	0	0

27. 비업무용 부동산 보유현황

제44기4분기말 : 2025년12월말 현재

(단위 : 억원)

구 분	1년내 취득분	1~3년내 취득분	3년 이전 취득분
비업무용 토지	0	0	6
비업무용 건물	0	0	1
합 계	0	0	7

27-1. 겸영업무 취급현황

*전년동기대비

제44기4분기말(금분기):2025년12월말
 제43기4분기말(전년동기):2024년12월말
 (단위 : 억원, 건, 매)

구 분	제44기4분기말(금분기)		제43기4분기말(전년동기)	
	실 적	건(매)수	실 적	건(매)수
할부금융	- 해당사항없음 -			
직불카드	- 해당사항없음 -			

[위험관리]

28. 개 요

(1) 위험관리체계

[목적]

본 규정은 위험관리 기준을 효율적으로 이행할 수 있도록 제반 위험을 “신용, 시장, 유동성, 금리, 경영, 사무” 위험으로 분류하고 이들을 관리 통제하기 위한 제반 조직 및 관리방법을 규정함을 목적으로 한다.

[용어정의]

당행의 위험관리 및 통제규정(이하 규정이라 칭함)에서 사용하는 용어의 정의는 다음 각호와 같다.

1. “위험”이라 함은 당행의 손익에 영향을 미치는 제반 요인들로 정의한다.
2. 위험은 재무위험 / 비재무위험으로 구분된다.
 - ① 재무위험은 자산운용과 관련된 신용위험, 시장위험, 유동성위험 및 금리위험으로 정의한다.
 - ② 비재무위험은 경영위험, 사무위험으로 정의한다.
3. “신상품”이라 함은 다음 항목 각호에 해당하는 것을 말한다.
 - ① 과거 거래경험이 없는 상품 또는 신규시장의 진입 단, 기존상품에 대한 단순한 거래기간, 금리체계, 상환방법 등의 수정은 신상품에 속하지 아니한다.
 - ② 통상적인 거래형태가 아닌 상품

[위험 종류]

당행이 직면한 위험은 아래 조항으로 정의하며 위험관리책임자가 관리한다.

1. 재무위험은 다음의 4가지로 분류한다.
 - ① 신용위험 : 여신과 관련된 기업, 소비자 및 제휴점의 채무 불이행이나 계약 불이행으로 인한 잠재적인 여신회수 불능위험 또는 신용상태 변경으로 인한 손익 영향 등을 포함한다.
 - ② 시장위험 : 금융시장에서 불리한 가격변동(예 : 선물매도포지션에서 선물지수 상승, 보유 유가증권에 대한 가격하락 등)으로 인하여 발생될 수 있는 잠재적 재무손실을 말한다.
 - ③ 유동성위험 : 자산·부채 만기 불일치로 고객 또는 거래상대방의 지급요구에 대응이 불가능한 상태 또는 보유자산의 질이 하락하여 매각이 곤란하거나 혹은 매각 하더라도 추가적인 비용이 발생하는 것을 말한다.
 - ④ 금리위험 : 시중금리 변동에 따라 회사의 순이자이익 변동 혹은 순자산가치의 변화가 나타나는 것을 말한다. 단, 금리변동에 의한 채권가격 변동은 시장위험으로 분류, 관리한다.
2. 비재무위험은 다음의 2가지로 분류한다.

- ① 경영위험 : 경영전략상의 오류, 대내외적인 환경변화, 노사관계 악화 등에 의한 위험
- ② 사무위험 : 업무처리 과정에서 발생할 수 있는 부정/사고 또는 전산시스템의 고장으로 인한 위험

[위험 종류별 주요 내용]

노출된 해당위험은 재무위험과 비재무위험으로 대별하며 각 부서별 노출위험은 아래와 같이 정한다.

구분	위험종류	부서	내 용
재 무 위 험	신용위험	기업금융팀 소비자금융팀 채권관리팀 경영지원팀	- 여신고객 및 투자상대방의 채무불이행 및 계약 불이행 - 여신고객 및 투자상대방의 신용등급 변화 - 거래 금융기관 부실
	시장위험	경영지원팀	- 채권, 주식, 외환시장에서의 가격변동으로 인한 자산가격의 변동 - 부외거래의 가격변동 (파생상품 포함)
	유동성위험	경영지원팀	- 자금조달의 차질 - 자산, 부채 만기 불일치
	금리위험	수신팀 기업금융팀 소비자금융팀 경영지원팀	- 시중금리 변동에 따른 순이자이익 또는 순자산 가치의 변동 - 만기전 현금흐름 불일치로 나타나는 재투자리스크 및 재차입리스크 - 시중금리변동시 기 운용자산 운용수익률 변경 - 고객 중도상환에 따른 리스크
비 재 무 위 험	경영위험	경영지원팀	- 정부대책, 법률 등의 변경에 따른 대내외적인 환경 변화 - 경영전략상의 오류로 인한 위험 - 노사관계악화에 따른 경영악화
	사무위험	경영지원팀	- 금전사고, 사무착오 등으로 발생하는 위험 - 전산시스템 장애로 인한 위험

(2) 위험관리 조직

[위험관리조직]

규정 제6조에 의거하여 전사적인 재무위험과 비재무위험의 총괄적이고 효율적인 관리 및 통제를 위한 위험관리통제회의를 운영한다

[위험관리 및 통제 조직의 운영]

1. 이 조직의 명은 위험관리통제회의로 한다.
2. 조직 구성원
 위원장 : 위험관리책임자
 위원 : 부문장, 안전 관련 담당 팀장

감사위원 : 감사팀장

간사 : 위험통제팀원

3. 재무위험 및 비재무위험의 관리는 이사회에서 승인한 위험관리책임자와 효율적으로 업무수행에 필요한 보조 인력은 대표이사 재량으로 지원하여 운영한다.

4. 이 조직은 위험관리기준에 따른 업무를 수행한다.

[위험관리 및 통제 조직의 분리]

위험관리 및 통제 조직은 영업조직과 별도의 조직으로 운용한다.

(3) 신용리스크 관리

[용어정리]

1. “신용위험”이라 함은 개인 및 법인에 대하여 융자 및 채권매입 등의 형태로 자금을 공여하거나 미래의 일정시점에 기 확정된 가격으로 교환이 약정된 계약(예 : 선물환)에 있어서 거래상대의 채무불이행 또는 계약불이행으로 인하여 발생할 수 있는 잠재적인 재무손실을 말한다.
2. “신용등급”이라 함은 당행이 신용을 공여하는 기업의 신용상태를 그 상태에 따라 일정한 기호로 표시한 것을 말한다.
3. “신용평가”라 함은 재무자료, 영업활동, 경영능력 등의 분석을 통해 기업의 채무상환 능력을 측정하고 신용등급을 결정함을 말한다.
4. “신용심사”라 함은 기업에 대한 신용평가를 통해 신용공여에 관한 사항을 종합 판단하고 신용한도, 거래조건, 심사유효기간 등을 결정함을 말한다.
5. “충한도”라 함은 일정기간 이내에 공여할 수 있는 대출, 채권매입, 보증 등의 합계액의 한도를 말한다.
6. “심사유효기간”이라 함은 신용등급, 한도, 거래조건에 관하여 안전성이 있다고 판단하는 기간을 말한다.
7. “거래상대방 신용위험”이라 함은 미래의 특정시점을 만기로 하여 체결된 외환과 채권 같은 자산의 교환계약이 만기가 도래하기 전 거래상대방의 파산으로 인하여 무효화되었을 경우 당행이 입을 수 있는 잠재적 손실을 말한다. 이 손실은 일반적으로 해당 자산의 변동성이 높을수록, 만기가 갈수록 커진다.

[관리 및 통제의 목적 및 적용대상]

1. 신용위험의 관리를 자산의 건전성을 확보하기 위하여 자산운용을 실행하는 과정에서 발생할 수 있는 신용위험에 대한 합리적인 기준을 설정함을 목적으로 한다.
2. 적용대상은 아래와 같이 분류된다.

① 거래상대별 적용대상

개인고객

법인고객

제휴점

② 운용주체별 적용대상

단기자금운용(MMF 등 만기 3개월이내)

기자금운용(예적금 등 만기3개월초과)

주식

채권

[관리주체]

1. 거래상대별 신용위험의 관리주체는 기업금융팀, 소비자금융팀, 채권관리팀, 경영지원팀이다.
2. 관리주체는 일정기간마다 신용위험 관리에 대한 세부지침을 작성하고 이를 준수할 의무를 진다.

[신용등급 판정]

1. 거래상대별 신용등급의 판정은 다음과 같이 한다.
 - ① 기업금융팀, 소비자금융팀, 채권관리팀은 해당 거래상대에 대하여 당행이 내부적으로 설정한 기준 및 외부 전문신용평가 기관의 신용등급 평가기준에 따라 신용등급을 판정하고 그 결과에 따라 자산의 건전성을 분류한다.
 - ② 해당 거래상대의 신용등급은 필요에 따라 장단기로 구분하여 표시할 수 있으며 향후 신용등급의 변동가능성이 있는 경우에는 반드시 이를 표시한다.
 - ③ 기업금융팀, 소비자금융팀, 채권관리팀, 경영지원팀은 해당 거래상대의 상황이 완료될 때까지 일정기간마다 지속적으로 신용상태를 점검하고 필요한 경우 신용등급을 조정하여야 한다.
2. 당행 자체적인 신용등급과 외부 신용평가 기관의 신용등급이 상이할 경우에는 낮은 등급을 적용한다.

[자산운용]

1. 자산운용시 투자적격은 외부 신용등급 BBB+ 이상 또는 CP등급 A3 이상으로 한다.
2. 외부 신용등급 BB+ 그룹 공통기준상의 “관찰대상” 이하 또는 CP등급 B+ 이하 등급에 대해서는 신용등급별로 운용한도 등을 별도로 설정하여 위험관리위원회(미설치시 이사회) 사전승인을 받는다.
3. 상기2항에서 설정된 한도이내에서의 운용은 해당 관리주체가 자율적으로 실행하되 불가피하게 한도를 초과해야 할 경우에는 해당 내역을 문서화하여 위험관리위원회(미설치시 이사회) 사전승인을 득한다.
4. ① 법인대출과 관련하여 타 법인이 보증인으로 입보되는 건은 대출을 받는 법인과 보증인의 신용등급을 모두 파악한다.
 - ② 양자의 신용등급이 상이하게 나타날 경우(보증인측이 높은 경우)에는 높은 쪽의 신용등급을 적용한다.
5. 자산운용시 신용위험을 반영한 수익률을 산출함에 있어서 그룹내 공통 적용되는 자산건

전성분류기준에 의한 대손충당금 설정요구 비율 이상으로 적용한다.

[부실자산의 관리]

1. 경영지원팀은 부실자산 현황자료를 아래의 항목에 대하여 당월현황 및 전월대비 증감내역을 관리한다.

- ① 부실자산 비율
- ② 예상부실액 및 비율

2. 상기 1항 각호의 내역은 다음과 같은 기준으로 산출한다.

- ① 부실자산 비율 = 부실자산규모 / 대상자산
 - ② 예상부실액 및 비율 = 대손충당금 / 대상자산
- ※ 대손충당금은 자산별 충당금 설정비율 반영

(4) 시장리스크 관리

[용어 정의]

1. “시장위험”이라 함은 금융시장에서의 금리변동에 의한 채권가격 변동 및 주가, 환율 등의 변동에 의하여 발생할 수 있는 잠재적인 재무손실을 말하며 금리변동에 대한 순이자이익 변동 및 순자산가치 변동은 별도로 규정하여 관리한다.
2. “운용한도”라 함은 운용부서 및 운용담당자에게 주어진 투자한도를 말하며 현물 주식이나 채권투자에서는 투자금액을, 파생상품이나 선물환거래에서는 약정금액을 기준으로 한다.
3. “손실한도”라 함은 시장위험의 증가로 인한 잠재적인 손실을 사전에 예방하여 투자이익을 지속적으로 확보하기 위해 시장성 자산에 허용된 최대한의 손실허용 수준을 말한다.
4. “손절매”라 함은 상기 손실한도를 지키기 위해 손실한도를 초과한 거래나 종목에 대하여 의무적으로 반대매매를 통해 청산하는 것을 말한다.
5. “전략투자”라 함은 투자의사결정이 전략적인 판단에 의해서 이루어지는 투자를 말한다.

[관리 및 통제의 목적 및 적용대상]

1. 시장위험 관리는 자산운용 과정에서 발생하는 위험요소에 따른 대응방안을 규정화하여 관리함으로써 자산운용의 투명성과 안정성을 확보하며 적절한 투자한도를 설정하여 지속적이고 안정적인 투자이익 확보 및 당행자산의 보호를 목적으로 한다.
2. 시장위험의 관리 적용대상 항목은 아래와 같으며 신상품이라함은 규정 제2조 3항에서 정의된 신상품내역을 기준으로 한다.
 - 주식
 - 채권
 - 파생상품
 - 신상품

[관리주체]

시장위험의 관리는 경영지원팀이 담당한다.

[운용 및 손실한도]

1. 운용한도는 아래표와 같다.

<부서별 또는 사업부문별 리스크 부담한도 및 거래한도 설정·운영>

구 분	대 상	부담한도 거래한도
신용공여 집중도 관리	법인 업종별	
	PF	
신용공여 한도 관리	동일인 한도	
	거액여신한도	
	대부업체	
	출자자	
유가증권 위험 관리	총 투자한도	저축은행법 한도의 70% 금액이내 (주식수 관련 한도는 한도 내) 에서 당해 연도 업무계획에 의한 연간 투자 금액 이내 * 증권시장 환경변화 등 조정이 필요 할 경우 위험관리위원회 (미설치시 이 사회) 사전 승인
	상장주식과 협회등록법인 발행주식 매입한도	
	유가증권 지수 선물거래 한도	
	동일회사의 주식 또는 회사채 매입한도	
	동일 계열기업 주식 매입한도	
	비상장 주식 및 회사채 매입한도	
	국채	
	* 상기 이외 유가증권 투자 및 관리주체가 필요하다고 판단 시 위험관리위원회 (미설치시 이사회) 사전승인, 단, 개발투자에 대해서는 실무위원회 승인가능.	

- 투자대상 개별 손실한도는 아래 손절매기준 이내에서 영업한도 자기자본의 1% 이내로 한다. 개별자산에 대한 손절매 한도 초과여부 결정은 실무위원회에서 할 수 있음.
- 상기 1항에 의거하여 설정된 운용 및 손실 한도상에 변경내역이 발생할 경우 변경 사유 등 관련사항을 문서화하여 위험관리위원회 (미설치시 이사회) 승인을 득한다.

[주식]

- 보유주식의 평가는 시가 또는 장부가로 평가한다.
- 시가평가 대상은 상장주식과 KOSDAQ주식으로 한다.
- 장부가 평가대상은 비상장주식으로 한다.
- 손실한도의 산출은 매입가 대비 시가의 하락율로 하며 손실한도를 초과하는 대상주식은 당일 중 반대매매를 하는 것을 원칙으로 한다.
- 상기 4항의 반대매매 대상주식중 불가피한 사유로 반대매매가 불가한 경우에는 투자전략 회의에서 보유기간 등 심의·의결하고 위험관리위원회(미설치 이사회) 사후 보고 한다.

[채권]

- 보유채권의 평가는 시가 또는 장부가로 평가한다.
 시가 평가의 대상 : 국채, 공채(특수채 포함), 회사채(금융채 포함), 전환사채, 개발신탁수

익증권

2. 시가평가는 증권업협회가 제공하는 대표가격으로 하며 세부적인 평가방식은 관리주체인 회계팀에서 설정한다.
3. 평가손익은 보유채권의 종목별 장부가과 2항의 시가와와의 차이로 한다.
4. 손실한도를 초과하는 건은 보유기간 종료일일 도래하기 전에 반대매매함을 원칙으로 한다.
5. 상기 4항의 반대매매 대상채권 중 불가피한 사유로 반대매매가 불가한 경우에는 투자전략 회의에서 보유기간 등 심의·의결하고 위험관리위원회(미설치 이사회) 사후 보고 한다.

[파생상품]

1. 파생상품은 거래목적에 따라 헤지거래, 자산배분거래, 재정거래, 투자거래로 구분한다.
 - ① 헤지거래는 기 보유 또는 장래에 보유할 주식의 가치변동에 따른 위험을 회피하기 위한 지수선물 또는 옵션을 매매하는 거래를 말한다.
 - ② 자산배분거래는 유동성의 확보를 위하여 현물주식의 매도가 불가피한 경우 지수선물 또는 콜옵션을 매수하는 거래를 말한다.
 - ③ 재정거래는 현물선물간, 선물옵션간 또는 현물간의 가격불균형을 이용하여 최소 위험하에서 안정적인 수익을 추구하는 거래를 말한다.
 - ④ 투자거래는 파생상품 가격의 등락을 이용하여 시세차익을 얻으려는 거래를 말한다.
2. 손실한도를 초과하는 건은 당일 중 반대 매매하는 것을 원칙으로 한다.

[신상품 및 기타]

1. 신상품에 대한 투자는 아래의 항목을 검토하고 진행시켜야 한다.
 - ① 거래상에 내재되어 있는 시장, 신용, 금리, 사무 등의 위험을 파악
 - ② 측정가능한 위험의 계량화
 - ③ 위험대비 수익의 적절성 평가
 - ④ 운용한도 및 손실한도 설정
 - ⑤ 회계처리 방법
 - ⑥ 기타 법률 및 감독규정 관련사항 등
2. 상기 1항의 제 항목에 대한 검토결과는 문서화하여 담당임원 및 위험관리위원회 (미설치 이사회) 승인을 득한 후에 신상품에 대한 투자를 진행한다.

(5) 유동성리스크 관리

[용어 정의]

1. “유동성위험”이라 함은 자산·부채 만기 불일치로 지급요구에 대응이 불가능한 상태 또는 보유자산의 질이 하락하여 매각이 곤란하거나 혹은 매각하더라도 추가적인 비용의 감수에 따른 위험을 말한다.
2. “자산·부채 만기갭”이라 함은 자산 현금흐름(회수기간)과 부채 현금흐름(상환기간)이 일치하지 않거나 변동됨으로써 발생하는 격차를 말한다.

[관리 및 통제의 목적]

유동성위험의 관리 목적은 자금시장의 경색 또는 시장금리의 급격한 상승 등으로 인한 상황 하에서의 적정 취급고의 유지 및 차입금 상환요구에 대응할 수 있도록 하기 위한 것이다.

[관리주체]

유동성위험의 관리는 회계팀이 담당한다.

[유동성의 확보]

유동성위험의 관리주체는 충분한 유동성의 확보를 위하여 아래의 항목을 준수하여 자금조달을 시행한다.

- ① 자산/부채의 만기구조는 원칙적으로 일치하여 운영한다.
- ② 자금시장의 경색국면이 지속되는 경우에는 선자금·후영업의 원칙으로 자금을 조달한다.
- ③ 정상적인 시장상황에서는 총 차입금의 5%는 유동성자금으로 비축한다.
- ④ 단, 자금시장의 경색국면으로 인하여 신규조달이 불투명하거나 금리의 급상승이 예상되는 경우 등과 같은 비정상적인 시장상황에서는 위험관리통제회의의 승인 후 유동성 자금 비축한도를 아래와 같이 확대할 수 있다.

* [3개월내 할부취급분 + 3개월내 차입금 만기도래분 - 회수분]

[단기 여유자금 운용]

1. 단기 여유자금의 운용은 안전성, 수익성, 유동성을 기준으로 한다.
2. 각각의 기준은 아래와 같이 적용한다.
 - ① 안전성 : 투자적격등급(BBB+)이상
 - ② 유동성: 현금화 가능여부
3. 유동성 위험을 관리하기 위하여 확보한 유동성 자금의 운용에서 발생한 손익은 상품별로 배분할 수 있다.

[보고]

유동성위험의 관리주체는 매월초 직전월의 유동성분석을 위하여 필요한 자료의 제출을 관련 부서에 요구할 수 있으며 관련 부서는 이에 응해야 한다.

<정기예금 등의 잔존기간별 잔액>

○ 정기예금

(단위 : 억원)

구 분	1년이내	2년이내	3년이내	3년초과	합 계
정기예금	2,890	65	12	120	3,087

○ 대출금

(단위 : 억원)

구 분	1년이내	2년이내	3년이내	4년이내	5년이내	5년초과	합 계
대출금	1,489	631	89	32	22	132	2,395

주) 종합통장대출 등 한도에 대하여 약정기간을 정하고 특정기간(1개월 등) 안에 회전 취급하는 대출금은 한도약정기간에도 불구하고 1년 이내로 분류함.

○ 유가증권

(단위 : 억원)

구 분	1년이내	2년이내	3년이내	4년이내	5년이내	5년초과	합 계
국·공채	0	5	0	0	0	28	33
사 채	0	51	21	0	0	0	72
기 타	50	145	96	61	0	0	352
합 계	50	201	117	61	0	28	457

주 1) 국·공채란 통화안정증권, 정부보증채, 재정증권국채, 지방채, 정부투자기관발행채권 등을 말함.

2) 유가증권의 만료기간을 특정할 수 없는 주식 및 투자유가증권(출자금 포함) 등은 제외함

(6) 신용평가시스템(CSS) 구축

○ 개요 및 활용방법

당 저축은행은 2025.09.02 KCB CSS기반 준용하여 신용대출 취급 및 활용상태.

○ 활용범위

개인이 금융기관에 대출을 신청할 때 작성하는 인적사항, 소득현황, 개인 재무상태, 금융기관 거래정보, 신용도 등의 모든 항목들을 필터링 하여 대출가능 여부와 대출금리를 결정하는데 활용.

[기타경영현황]

29. 자회사 경영실적

제44기4분기말 : 2025년12월말 현재

(단위 : 억원)

자회사명	재무상황		손익사항		결산 기준일
	총자산	자기자본(자본금)	영업이익	당기순이익	
- 해당사항없음 -					

30. 여·수신 금리현황 및 결정체계

(1) 여신금리

(2025년 12월 31일 현재, 단위: %)

구분			신용평점 ¹⁾ ·신용등급별 ²⁾ 현황			비고
			최상위 분 위	최다 차주 해당 분 위	최하위 분 위	
개인대출	신용대출 (무보증, 1년)	분위	10분위	1분위	1분위	
		적용금리	13.5	18.3	18.3	
	아파트담보대출	분위	신용도, 대출금액 등에 따라 별도산정			
		적용금리				
예금담보대출 (정기예금 1년)	분위	해당사항없음				
	적용금리	예금금리(1년) + 2%				
기업대출 ³⁾	기업일반대출 (1년)	분위	담보, 보증여부 등에 따라 금리 차등 적용			
		적용금리				

주) ① 개인신용평점 분위 : 10분위(상위 0~10%=상위10%) ~ 1분위(상위90~100%=하위10%)

② 정상등급을 대상으로 함

③ 무보증대출 기준

(2) 수신금리

(2025년 12월 31일 현재, 단위: %)

구분	기간	최저금리 ¹⁾	최고금리 ²⁾	비고
보통예금	-	0.10	0.10	
정기적금	6개월	3.20	3.20	
	1년	3.50	3.50	
	2년	3.70	3.70	
	3년	3.90	3.90	
정기예금	3개월	2.00	2.00	
	6개월	3.20	3.20	
	1년	3.35	3.35	
	2년	3.00	3.00	
	3년	3.00	3.00	

주) ① 기본고시금리 기준

② 일반우대금리 기준

(3) 금리결정체계

- 수신금리 : 금리결정시점의 보유중인 유동성자산(현금, 예치금, 만기도래 여신잔액 등)과 유동성부채(만기도래 하

는 예금 등), 장래 취급할 여신금액 등의 유동성리스크와 시장금리 등을 고려하여 내부심사위원회

의

- 여신금리 : 대출취급(신규, 기한연장, 대환, 재약정, 조건변경 포함)시 세부적인 대출금리는 기준금리와 가산금리를 고려하여 산정

구분	산출방식	산정주기	
기준금리	최근 3개월 정기예금 신규취급액 조달비용	6개월	
가산금리	조달원가율	대출업무에 직접 소요되는비용과 간접비용 배분액을 대출평잔으로 나누어 산정	12개월
	업무원가율		
	법적비용	법적비용을 대출평잔으로 나누어 산정(교육세 제외)	12개월
	신용원가율	신용등급별·대출기간별 무도확률(불량률)에 부도시 손실율을 곱하여 산정	6개월
	자본원가율	비예상손실에 대비하여 보유하는 필요자본에 대한 기회비용을 산정	6개월
	목표이익률	대출자산에서 기대하는 합리적인 목표이익을 산정	12개월
조정금리	마케팅 전략, 영업환경 변화 등에 따라 전결권자가 정책적으로 가감	대출건별 적용	

31. 타금융기관과의 거래내역

(단위 : 억원)

구분	조달		운용	
	과목	금액	과목	금액
국내은행	- 해당사항 없음 -		기타예치금(광주은행)	2
			기타예치금(NH투자증권)	20
소계			22	
중앙회			중앙회예치금	530
	지급준비예치금	132		
합계	소계	662		
	합계	684		

32. 준법감시인 제도

(1) 준법감시인의 개념

1) 준법감시인은 내부통제기준의 준수 여부를 점검하고 내부통제기준을 위반하는 경우 이를 조사하는 등 내부통제 관련 업무를 총괄하는 사람으로서 이사회 의결로 선임된 자를 말한다.

2) “내부통제기준”이라 함은 법령을 준수하고 경영을 건전하게 하며 주주 및 예금자 등을 보호하기 위하여 당행의 임직원이 직무를 수행할 때 준수하여야 할 기준 및 절차를 말한다

3) “준법감시”라 함은 내부통제의 일부분으로서 당행 임직원의 직무 수행시 법령을 준수하도록 하거나 법령 위반행위를 신속히 발견하도록 하는 사전적·상시적 통제 과정을 말한다.

(2) 준법감시인인의 역할

1. 내부통제정책의 수립 및 기획 입안

가. 내부통제기준 및 준법감시인직무규정의 제·개정 의 입안

나. 법규준수프로그램의 입안관리

2. 내부통제제도 운영실태에 대한 모니터링 및 미비점 개선·시정

가. 내부통제제도 운영실태에 대한 모니터링 및 조사

나. 임직원의 위법·부당행위에 대한 감사위원회(이하 “감사위원회 등”이라 한다)앞 보고 및 제재요구

다. 내부통제제도의 운영과 관련한 문제점 및 미비사항에 대한 개선 및 시정요구

라. 임직원의 법규준수 및 내부통제와 관련한 정보수집

3. 이사회, 경영진, 유관부서에 대한 지원 및 자문

가. 내부통제제도의 운영과 관련하여 이사회, 경영진 및 해당부서앞 자문

나. 내부통제제도의 구축·운영상황 등에 대한 이사회, 경영진앞 정례적인 보고

다. 소송사건, 민원처리, 법규준수 및 내부통제 등과 관련한 유관부서의 협조요청에 대한 자문

4. 일상업무에 대한 사전 감시

가. 정관·규정 등의 제정 및 폐지시 법규준수측면에서의 사전검토

나. 이사회, 이사회산하 각종 위원회의 부의사항에 대한 법규준수측면에서의 사전검토

다. 신상품개발 등 새로운 업무의 개발 및 추진시 법규준수 또는 내부통제측면에서의 사전검토 등

라. 감독기관에 제출하는 중요한 자료나 문서에 대한 사전검토(감사조직에서 사전검토하는 회계 및 재무관련 보고서는 제외) 등

5. 내부통제 및 법규준수 등과 관련하여 정기적인 임직원 교육 실시 및 교육현황의 관리

6. 임직원 윤리강령의 제정 및 세부 실천방안 마련

7. 소비자보호업무에 관한 민원처리내용 및 경영공시내용의 적정성 점검 등
8. 감독당국 및 감사조직과의 협조·지원
 - 가. 감독당국과의 유기적인 협조체제 및 의사소통채널 구축
 - 나. 연간 감사계획 수립 시 감사위원회등과의 협의·조언 등
9. 준법감시결과의 주기적인 기록유지 및 준법감시인의 연간 활동계획·결과에 대한 보고서 작성 및 경영진 또는 감사위원회 등에 보고
10. 이외의 사항 중 준법감시인이 필요하다고 인정하는 때에는 대표이사의 승인을 얻어 그 직무를 담당할 수 있다.

(3) 운영현황

매일 일상 업무 중 각종 법규 및 규정 준수에 대해 점검하고 있으며 중요 외부보고서 점검을 철저히 하고 있음

22. 내부통제

(1) 내부통제의 목적

규정은 은행 감사의 직무수행 기준과 절차를 정함으로써 내부통제제도의 적정성을 기하여 업무의 효율화, 재무제표의 신뢰도제고, 금융관련 제반 리스크의 최소화, 은행(이하 “회사”라 한다)의 경영합리화에 기여함을 목적으로 한다.

(2) 감사의 기능과 역할

- 1) 감사의 직무 : 감사는 회사의 전반적인 내부통제시스템의 적정성과 경영성과를 평가·개선하기 위한 다음 각 호의 직무를 수행한다.
 1. 재무감사, 업무감사, 준법감사, 경영감사, IT감사 등으로 구분되는 내부감사 계획의 수립, 집행, 결과평가, 사후조치, 개선방안 제시
 2. 회사의 전반적인 내부통제시스템에 대한 평가 및 개선방안 제시
 3. 내부감사팀장의 임면에 대한 동의
 4. 외부감사인 선임의 제청
 5. 외부감사인의 감사활동에 대한 평가
 6. 감사결과 지적사항에 대한 조치 확인
 7. 관계법령 또는 정관에서 정한 사항과 이사회가 위임한 사항의 처리
 8. 기타 감독기관 지시, 이사회가 필요하다고 인정하는 사항에 대한 감사
- 2) 감사의 방법 : 감사 및 감사인은 기능별로 분류된 감사를 실시함에 있어서 일상감사 방법, 종합감사방법, 특별감사방법으로 구분하여 실시한다.
 1. 일상감사방법은 임원급 이상이 결재하는 업무(별첨:일상감사 사항)에 대하여 감사가 내용을 사전 또는 사후적으로 검토하고 필요시 의견을 첨부하는 방식으로 실시한다. 반

대의견을 첨부하는 경우에는 동 건에 대한 시정조치 뿐만 아니라 동 건과 같은 사안이 재발되지 않도록 개선방안을 제시하여야 한다.

2. 종합감사방법은 정기적인 감사계획에 의거하여 재무, 준법, 업무, 경영, IT 등 기능별로 감사를 실시하여 기능별 프로세스의 유효성 평가, 문제점 적시, 개선방안 제시 등을 포함한 종합감사 보고서를 작성하여 제출하는 방식으로 실시한다.

3. 특별감사방법은 감사가 필요하다고 인정하는 경우, 대표이사의 요청이 있는 경우, 감독기관의 지시가 있는 경우 특정사안에 대해서 감사의 재량에 따라 비정기적으로 실시한다.

(3) 내부감사부서의 검사방침

1. 팀별 위험요소의 적정한 인식 및 관련 위험통제 시스템 작동 여부
2. 사업팀별 영업계획·전략수립 프로세스상의 준법성 및 경영목표와의 합치여부
3. 영업상 회계시스템 및 기준 변경 등의 준법성 및 적정성 여부
4. 정보의 보고, 공유, 관리체계의 적정성 여부
5. 팀별 업무 성과 분석체계의 효율성 및 효과성 여부
6. 내부통제 관련 임행원 교육프로그램의 적정성 여부
7. 준법감시인제도 운영의 적정성 여부
8. 조직구조상 내부견제시스템의 적정성 여부
9. 명령휴가제도 운영현황

(4) 감사빈도 등

1. 일상감사 : 매일
2. 종합감사
 - 자점감사 : 매일/매월
 - 정기감사 : 매월
 - 자금세탁방지감사 : 매월
 - 개인정보보호감사 : 매월
 - 고위험업무감사 : 분기
 - 자산건전성감사 : 분기
 - 부책심의 : 분기별 필요시 진행
3. 특별 감사 : 분기

(5) 감사조직

1. 상임감사 1명, 감사팀 2명
2. 겸직여부 : 겸직아님
3. 활동내역 - 재무 및 법규 준수등 전반적인 감사업무를 일상감사·종합감사·특별감사로 나누어서 수행함.

(6) 여신심사위원회 구성, 세부운영 기준 및 실적

- 1) 여신심사위원회 구성
 1. 여신심사위원회 위원장 : 소비자금융부문장 박현수
 2. 여신심사위원회 부위원장 : 경영지원팀장 강희연

3. 여신심사위원회 위원 : 소비자금융부문장, 경영지원팀장,
채권관리팀장, 소비자금융팀장, 심사기획팀장,
채권관리팀장, 소비자금융팀장

4. 여신심사위원회 간사 : 경영지원팀장

2) 여신심사위원회 세부운영 기준

1. 회의 : 매주 1회 이상 정기적으로 개최(단, 신규여신 접수 건이 없을시 생략할 수 있고 신규여신 접수 건 발생이나 위원장이 필요하다고 인정할 경우 수시로 개최 가능)
2. 심의·의결 대상이 되는 여신 규모 : 담보여신 10억원 이상, 신용여신 3억원 이상(단, 위원들이 필요하다고 인정할 경우 금액에 관계없이 심의·의결 가능)

3) 여신심사위원회 절차

1. 안건 부의 및 안건의 내용 발표
2. 질의 및 필요시 추가자료 요청
3. 질의답변이나 추가자료 등이 충분하지 않을 시 심의 중단 및 추후 재심의 진행
4. 모든 임직원 참관 가능하나 안건부의자에게 질의나 의견진술 불가(단, 위원장이 안건 심의에 필요하다고 인정하는 경우 가능)
5. 안건 발표와 질의·응답이 끝나면 위원과 준법감시인을 제외한 임직원 퇴장 조치
6. 위원들의 자유로운 찬반 토론 진행
7. 위원들 의사표시의 익명성, 독립성 등이 보장될 수 있는 의결방식 마련하여 운영하고 찬반토론 완료 후 본인의사에 따라 직접 부의안건에 대한 찬반여부 표시
8. 위원의 상급자 등은 강압 또는 간섭 불가, 강압 또는 간섭 시 준법감시인에게 즉시 보고하고 준법감시인은 대표이사 및 상임감사에게 보고
9. 위원장은 가결 또는 부결 결과만을 위원들과 안건 부의자에게 통지
10. 준법감시인은 심의에 참석하여 진행 절차의 적법 여부 확인 및 의견 진술을 하고 결과 등을 의견서에 기재하고 서명날인(단, 준법감시인 부재중이거나 유고 시 사후 의견 진술 가능)

4) 여신심사위원회 회의 기록 작성 및 보관

1. 회의내용을 의사록으로 작성하거나 녹취하여 관리
2. 위원별 의견서와 준법감시인 의견서를 첨부
3. 부결된 안건에 대해서도 작성·보관

5) 여신심사위원회 실적

- 심의 및 의결 안건 : 총 74건 심의 및 의결 완료

(7) 감리부서의 구성, 세부운영 기준 및 실적

1) 감리부서 구성

- 담당부서 : 위험통제팀

2) 감리부서 세부운영 기준

1. 여신감리의 범위

- 여신심사위원회 심사대상 여신
- 부실채권(감리부서가 부실우려가 있다고 인정하는 채권을 포함)

2. 여신감의 내용

- 자산건전성 분류 및 대손충당금 적립의 적정성
- 여신심사 및 승인의 적정성
- 여신약정 준수여부
- 여신관련 법규 및 내규준수 여부
- 여신사후관리의 적정성
- 여신담당자의 문제여신 식별의 정확성 및 시의성
- 기타 여신의 건전성 확보를 위하여 필요한 사항

3. 여신감리의 빈도

- 감리범위여신 개별 건에 대하여 연 1회 이상 감리 실시
- 수시감리 : 대표이사의 지시 또는 감독기관의 요청, 기타 여신감리부서가 필요한 경우

4. 여신감리 결과 보고

- 경영진 및 이사회에 최소한 분기 1회 이상 보고(감리에 이용된 모든 근거정보 포함)

5. 여신감리 결과 및 권고사항의 통지

- 여신감리결과를 관련 부점에 통지
- 여신감리 결과 여신의 부실 방지를 위하여 필요하다고 인정되는 조치를 관련 부점에 권고
- 권고를 받은 관련부점은 권고의견 접수일로부터 10영업일 이내에 필요한 조치를 한 후 그 결과를 여신감리부서에 통보

3) 감리부서 실적

- 감리 실적 : 총 32건 감리 완료

34. 기관경고 및 임원 문책사항

- 해당사항 없음 -

34-1. 민원발생 건수

※ 동 민원건수는 중복·반복민원, 단순 질의성, 금융회사에 책임을 물을 수 없는 민원 등은 제외되어 있으므로 이용·활용 시 주의하시기 바랍니다.

※ 동 민원건수는 상호저축은행통일경영공시기준에 의거하여 작성되었습니다.

※ 대상기간

- 금분기 : 2025년 4분기(2025.10.01~2025.12.31)

- 전분기 : 2024년 4분기(2024.10.01~2024.12.31)

가. 민원건수

구 분	민원 건수			환산건수 ³⁾ (고객 만명당 건)			비고
	2024년 4분기 (전분기)	2025년 4분기 (금분기)	증감률 (%)	2024년 4분기 (전분기)	2025년 4분기 (금분기)	증감률 (%)	
자체민원 ¹⁾	0	0	0.00	0	0	0.00	
대외민원 ²⁾	0	2	0.00	0	1	0.00	
합 계	0	2	0.00	0	1	0.00	

주1)서면 및 인터넷 홈페이지 등으로 접수된 민원

주2)금융감독원 등 타 기관에 접수된 민원 중 이첩된 민원 또는 사실조회 요청한 민원. 단, 해당기관(금융감독원 등 타 기관)에서 이첩 또는 사실 조회 없이 직접 처리한 민원은 제외

주3) 환산 건수 = (전체 민원 건수 / 전체 고객 수)×10,000

나. 유형별 민원건수

구 분		민원 건수			환산건수 (고객 만명당 건)			비고
		2024년 4분기 (전분기)	2025년 4분기 (금분기)	증감률 (%)	2024년 4분기 (전분기)	2025년 4분기 (금분기)	증감률 (%)	
유 형	수신	0	0	0.00	0	0	0.00	
	여신	0	1	0.00	0	0.48	0.00	
	채권추심	0	1	0.00	0	0.48	0.00	
	기타	0	0	0.00	0	0	0.00	
합 계		0	2	0.00	0	1	0.00	

다. 상품별 민원건수

구 분		민원 건수			환산건수 (고객 만명당 건)			비고
		2024년 4분기 (전분기)	2025년 4분기 (금분기)	증감률 (%)	2024년 4분기 (전분기)	2025년 4분기 (금분기)	증감률 (%)	
상품별	예·적금 주1)	0	0	0.00	0	0	0.00	
	주택담보 대출	0	0	0.00	0	0	0.00	
	신용대출	0	0	0.00	0	0	0.00	
	방카 슈랑스	0	0	0.00	0	0	0.00	
	기타	0	2	0.00	0	1	0.00	
합 계		0	2	0.00	0	1	0.00	

주1)계, 부금, 입출금이 자유로운 예금 등 수신상품 포함

35. 수시공시사항(2025.01.01. ~ 2025.12.31.)

임시주주총회 결과 공시

「금융회사의 지배구조에 관한 법률」 제41조 및 동법 시행령 32조에 의거 아래와 같이 (주)동양저축은행의 임시주주총회 결과를 공시합니다.

- 아 래 -

1. 주주총회 현황

일 시	2025년 01월 02일(목) 오전10시
장 소	광주광역시 동구 중앙로 198(금남로3가) 본사 회의실
의 장	대표이사 임선일

2. 의결권 현황

발행주식수	참석주식수 (의결주식수)	주주의 참석률	찬반주식수 비율	
			찬성	반대
4,235,100주	4,235,100주	100%	100%	-

3. 주주총회 결과

구 분	의 안 명	결 과
제1호 의안	이사 보선의 건	원안대로 승인(찬성 100.0%)

(공시일자 : 2025년 01월 07일)

임원 선임 공시

1. 임원 내역	직 위	비상근이사
	성명	안승원
	생년월일	1956.11.02
	최종학력	Waseda University 생태학 박사
	주요경력	공주대학교 교수
2. 선임일 (최초선임일, 선임횟수)		2025.01.02. (2025.01.02. 1회)
3. 임기 (만료일)		3년 (2028.01.01.)
4. 업무범위		이사회위원
5. 겸직사항		-
6. 자격요건 확인결과		충족

* 참고 : 금융회사의 지배구조에 관한 법률 제7조제2항, 금융회사의 지배구조 감독규정 제3조, 동 시행세칙 제2조

임원 해임(사임)

1. 임원내역	직 위 (상임여부)		비상근이사
	성 명		안영일
	임기	시작일	2010.10.07
		만료일	2025.09.24
2. 해임(사임)일			2025.01.02
3. 해임(사임)사유			일신상의 사유
4. 해임(퇴임)후 해당 직위 임원 현황	임원수		2명
	사외이사비율(%)		
5. 기타 투자판단에 참고할 사항			*
6. 향후 임원 선임 일정 및 절차			2025.01.02. 신임 비상근이사 선임

참고조문 : 금융회사의 지배구조에 관한 법률 제7조제3항, 금융회사지배구조감독규정 제3조, 동 시행세칙 제2조

정기주주총회 결과 공시

「금융회사의 지배구조에 관한 법률」 제41조 및 동법 시행령 32조에 의거 아래와 같이 (주)동양저축은행의 정기주주총회 결과를 공시합니다.

- 아 래 -

1. 주주총회 현황

일 시	2025년 03월 31일(월) 오전10시
장 소	광주광역시 동구 중앙로 198(금남로3가) 본사 회의실
의 장	대표이사 임선일

2. 의결권 현황

발행주식수	참석주식수 (의결주식수)	주주의 참석률	찬반주식수 비율	
			찬성	반대
4,235,100주	4,235,100주	100%	100%	-

3. 주주총회 결과

구 분	의 안 명	결 과
제1호 의안	제43기 결산보고서 승인의 건	원안대로 승인(찬성 100.0%)
제2호 의안	제43기 이월 결손금 처리계산서 승인의 건	원안대로 승인(찬성 100.0%)
제3호 의안	제44기 사업계획 및 예산(안) 승인의 건	원안대로 승인(찬성 100.0%)
제4호 의안	임원 보수 한도의 건	원안대로 승인(찬성 100.0%)
제5호 의안	외부감사인 선임의 건	원안대로 승인(찬성 100.0%)

(공시일자 : 2025년 04월 01일)

임시주주총회 결과 공시

「금융회사의 지배구조에 관한 법률」 제41조 및 동법 시행령 32조에 의거 아래와 같이 (주)동양저축은행의 임시주주총회 결과를 공시합니다.

- 아 래 -

1. 주주총회 현황

일 시	2025년 05월 30일(금) 오전10시
장 소	광주광역시 동구 중앙로 198(금남로3가) 본사 회의실
의 장	대표이사 임선일

2. 의결권 현황

발행주식수	참석주식수 (의결주식수)	주주의 참석률	찬반주식수 비율	
			찬성	반대
4,235,100주	4,235,100주	100%	100%	-

3. 주주총회 결과

구 분	의 안 명	결 과
제1호 의안	이사 중임의 건(이사 임선일)	원안대로 승인(찬성 100.0%)

(공시일자 : 2025년 06월 02일)

임원 선임 공시

1. 임원 내역	직 위	사내이사(대표이사)
	성명	임선일
	생년월일	1979.09.24
	최종학력	경희대학교 경제학과
	주요경력	(주)동양저축은행 대표이사 (현직)
2. 선임일 (최초선임일, 선임횟수)		2025.06.01. (2022.06.01. 2회)
3. 임기 (만료일)		3년 (2028.05.31.)
4. 업무범위		총괄
5. 겸직사항		-
6. 자격요건 확인결과		충족

* 참고 : 금융회사의 지배구조에 관한 법률 제7조제2항, 금융회사의 지배구조 감독규정 제3조, 동 시행세칙 제2조

임시주주총회 결과 공시

「금융회사의 지배구조에 관한 법률」 제41조 및 동법 시행령 32조에 의거 아래와 같이 (주)동양저축은행의 임시주주총회 결과를 공시합니다.

- 아 래 -

1. 주주총회 현황

일 시	2025년 07월 31일(목) 오전10시
장 소	광주광역시 동구 중앙로 198(금남로3가) 본사 회의실
의 장	대표이사 임선일

2. 의결권 현황

발행주식수	참석주식수 (의결주식수)	주주의 참석률	찬반주식수 비율	
			찬성	반대
4,235,100주	4,235,100주	100%	100%	-

3. 주주총회 결과

구 분	의 안 명	결 과
제1호 의안	이사 보선의 건	원안대로 승인(찬성 100.0%)

(공시일자 : 2025년 08월 01일)

임원 선임 공시

1. 임원 내역	직 위	업무집행책임자(상무이사)
	성명	강기원
	생년월일	1967.10.01
	최종학력	경희대학교 경영대학원
	주요경력	(주)동양저축은행 상무이사(현직)
2. 선임일 (최초선임일, 선임횟수)		2025.08.01. (2023.08.01. 3회)
3. 임기 (만료일)		1년 (2026.07.31.)
4. 업무범위		신용정보관리보호인
5. 겸직사항		-
6. 자격요건 확인결과		충족

* 참고 : 금융회사의 지배구조에 관한 법률 제7조제2항, 금융회사의 지배구조 감독규정 제3조, 동 시행세칙 제2조

소송 등의 판결결정

1. 사건의 명칭	부당이득금 반환청구 등의 소
2. 원고·신청인	스탠딩컨설팅메니지먼트 주식회사
3. 판결·결정내용	피고는 원고에게 1,959,821,445원 및 그중 1,460,986,589원에 대하여 2022.06.14.부터 2023.03.29. 까지, 270,827,085원에 대하여는 2022.06.14.부터 2025.03.13.까지 각 연6%, 그 다음날부터 다 갚는 날까지 연12%의 각 비율로 계산한 돈을 지급하라.
4. 판결·결정사유	패소 판결
5. 관할법원	서울고등법원
6. 판결·결정일자	2025.08.27
7. 확인일자	2025.09.04
8. 기타 투자판단에 참고할 사항	-

기재상의 주의

주1) 주1) 당해법인에 대하여 아래에 해당하는 소송(가처분 포함) 등이 판결·결정된 사실이 확인된 때 공시한다.

- 청구금액이 자기자본의 100분의 5 이상인 소송 등
- 임원의 직무집행정지가처분 신청 및 임원의 선임·해임을 위한 소수주주의 법원에 대한 주주 총회 소집허가의 신청 등 임원의 선임·해임 또는 직무집행과 관련한 경영권분쟁 소송

주2) "판결·결정사유"는 소송의 포기·취하·인낙·화해, 판결, 결정, 명령, 신청철회 등 사건이 종료된 원인을 기재한다.

주3) 상기사항 외의 소송 등의 판결·결정과 관련하여 투자판단에 참고가 될 수 있는 주요사항은 "기타 투자판단에 참고할 사항"란에 가급적 자세하게 기재한다.

임시주주총회 결과 공시

「금융회사의 지배구조에 관한 법률」 제41조 및 동법 시행령 32조에 의거 아래와 같이 (주)동양저축은행의 임시주주총회 결과를 공시합니다.

- 아 래 -

1. 주주총회 현황

일 시	2025년 12월 11일(목) 오전10시
장 소	광주광역시 동구 중앙로 198(금남로3가) 본사 회의실
의 장	대표이사 임선일

2. 의결권 현황

발행주식수	참석주식수 (의결주식수)	주주의 참석률	찬반주식수 비율	
			찬성	반대
4,235,100주	4,235,100주	100%	100%	-

3. 주주총회 결과

구 분	의 안 명	결 과
제1호 의안	이사 보선의 건	원안대로 승인(찬성 100.0%)

(공시일자 : 2025년 12월 11일)

임원 해임(사임)

1. 임원내역	직 위 (상임여부)		비상근이사
	성 명		안승원
	임기	시작일	2025.01.02
		만료일	2028.01.01
2. 해임(사임)일			2025.12.11
3. 해임(사임)사유			사망
4. 해임(퇴임)후 해당 직위 임원 현황	임원수		2명
	사외이사비율(%)		
5. 기타 투자판단에 참고할 사항			*
6. 향후 임원 선임 일정 및 절차			2025.12.11. 신임 비상근이사 선임

참고조문 : 금융회사의 지배구조에 관한 법률 제7조제3항, 금융회사지배구조감독규정 제3조, 동 시행세칙 제2조

임원 선임 공시

1. 임원 내역	직 위	비상근이사
	성명	정태황
	생년월일	1977.12.01
	최종학력	성균관대학교 사회학과
	주요경력	(주)넥스트젠컴퍼니 관리이사
2. 선임일 (최초선임일, 선임횟수)		2025.12.11. (2025.12.11. 1회)
3. 임기 (만료일)		3년 (2028.12.10.)
4. 업무범위		이사회위원
5. 겸직사항		(주)넥스트젠컴퍼니 관리이사
6. 자격요건 확인결과		충족

* 참고 : 금융회사의 지배구조에 관한 법률 제7조제2항, 금융회사의 지배구조 감독규정 제3조, 동 시행세칙 제2조

36. 직원대출 잔액

(단위 : 억원)

구 분	2025년도	2024년도
직원대출 잔액	없음	없음

37. 대주주 및 임원과의 거래내역

가. 신용공여¹⁾현황

*직전분기대비

제44기4분기말(금분기):2025년12월말
 제44기3분기말(직전분기):2025년09월말
 (단위 : 백만원, %)

주주(또는 임원)명 ²⁾	주주(또는 임원) 및 특수관계인명 ³⁾	선임당시 신용공여 (A)	제44기3분기말 (직전분기) 신용공여(B)	제44기4분기말 (금분기) 신용공여(C)	증 감(증감율)		
					선입일 대비(C-A)	직전분기 대비(C-B)	
주주	본인 (주)신동해 인터내셔널 특수 관계인				()	()	
					()	()	
					()	()	
		소 계			()	()	
임원	대표이사 임선일 (2022-06-01)				()	()	
		특수 관계인			()	()	
		소 계			()	()	
	상임감사 김상수 (2023-08-01)				()	()	
		특수 관계인			()	()	
		소 계			()	()	
	상무이사 장기원 (2023-08-01)				()	()	
		특수 관계인			()	()	
		소 계			()	()	
	사외이사 장찬용 (2024-06-01)				()	()	
		특수 관계인			()	()	
		소 계			()	()	
	비상무이사 안인성 (2024-11-01)				()	()	
		특수 관계인			()	()	
		소 계			()	()	
	비상무이사 정태황 (2025-12-11)				()	()	
		특수 관계인			()	()	
		소 계			()	()	
	총 계	본인				()	()
		특수관계인				()	()
		계				()	()

- 해당사항 없음 -

- 주) ① 상호저축은행법 제2조 제6호에서 정하는 신용공여를 말함
 ② 주주의 경우 상호저축은행법 제2조 제11호에 의한 대주주인 경우에 한하여 작성대상으로 함.
 임원의 경우에는 ()에 선입년월과 직위(저축은행장, 사외이사 등)를 명시함. 신용공여가 없는 주주 및 임원의 경우에는 신용공여란에 '해당사항 없음' 으로 명시함
 ③ 상호저축은행법시행령 제30조 제2항에서 정하는 주주(또는 임원)의 특수관계인임

나. 기타 주요 거래내역

(1) 부동산 매매 현황¹⁾

제44기4분기말 : 2025년12월말 현재

(단위 : 백만원)

주주(또는 임원)명 ²⁾		주주(또는 임원) 및 특수관계인명 ³⁾		거래구분 (매수/매도)	계약일자	거래액	비고
주 주	(주)신동해 인터내쇼널	본인					
		특수 관계인					
		소계					
임 원	대표이사 임선일 (2022-06-01)	본인					
		특수 관계인					
		소계					
	상임감사 김상수 (2023-08-01)	본인					
		특수 관계인					
		소계					
	상무이사 강기원 (2023-08-01)	본인					
		특수 관계인					
		소계					
	사외이사 장찬용 (2024-06-01)	본인					
		특수 관계인					
		소계					
	비상무이사 안인성 (2024-11-01)	본인					
		특수 관계인					
		소계					
	비상무이사 정태황 (2025-12-11)	본인					
		특수 관계인					
		소계					
	총 계		본인				
			특수관계인				
			계				

- 해당사항 없음 -

주) ① 당해 회계연도중(2025년1월1일부터 2025년12월31일까지) 주주(또는 임원) 및 특수관계인과 이루어진 부동산 매매 내역을 대상으로 작성함
 ②, ③ 양식 '가'의 해당 각주와 동일

(2) 부동산 임대차 현황¹⁾

제44기4분기말 : 2025년 12월말 현재

(단위 : 백만원)

주주(또는 임원)명 ²⁾	주주(또는 임원) 및 특수관계인명 ³⁾	거래구분 (임대/임차)	계약 체결일	계약 종료일	임대차 거래액		비고
					보증금	연 간 임대(차)료	
주 주	(주)신동해 인터내셔널	본 인					
		특수 관계인					
		소 계					
임 원	대표이사 임선일 (2022-06- 01)	본 인					- 해당사항 없음 -
		특수 관계인					
		소 계					
	상임감사 김상수 (2023-08- 01)	본 인					
		특수 관계인					
		소 계					
	상무이사 강기원 (2023-08- 01)	본 인					
		특수 관계인					
		소 계					
	사외이사 장찬용 (2024-06- 01)	본 인					
		특수 관계인					
		소 계					
	비상무이사 안인성 (2024-11- 01)	본 인					
		특수 관계인					
		소 계					
	비상무이사 정태환 (2025-12- 11)	본 인					
		특수 관계인					
		소 계					
	총 계	본 인					
		특수관계인					
		계					

주) ① 보고서 작성 기준일 현재 주주(또는 임원) 및 특수관계인과 이행중에 있는 부동산 임대차계약을 대상으로 작성함

②, ③ 양식 '가' 의 해당 각주와 동일

(3) 물품공급 및 용역계약 등 현황¹⁾

제44기4분기말 : 2025년12월말 현재

(단위 : 백만원)

주주(또는 임원)명 ²⁾		주주(또는 임원) 및 특수관계인명 ³⁾		거래내용 ⁴⁾	거래일자	물품공급(또는 용역계약)액	비고
주주	(주)신동해 인터내쇼널	본인		- 해당사항 없음 -			
		특수 관계인					
		소계					
임원	대표이사 임선일 (2022-06-01)	본인					
		특수 관계인					
		소계					
	상임감사 김상수 (2023-08-01)	본인					
		특수 관계인					
		소계					
	상무이사 강기원 (2023-08-01)	본인					
		특수 관계인					
		소계					
	사외이사 장찬용 (2024-06-01)	본인					
		특수 관계인					
		소계					
	비상무이사 안인성 (2024-11-01)	본인					
		특수 관계인					
		소계					
	비상무이사 정태황 (2025-12-11)	본인					
		특수 관계인					
		소계					
	총계	본인					
		특수관계인					
		계					

주) ① 당해 회계연도중(2025년1월1일부터 2025년12월31일까지) 주주(또는 임원) 및 특수관계인으로부터 물품을 공급받거나 용역을 제공받은 거래

②, ③ 양식 '가' 의 해당 각주와 동일

④ ○○물품공급, ○○용역계약 등으로 표시함

(4) 주식거래 현황¹⁾

제44기4분기말:2025년12월말 현재
 제43기말(전기):2024년12월말
 (단위 : 백만원, 천주)

주주(또는 임원)명 ²⁾		주주(또는 임원) 및 특수관계인명 ³⁾		제43기말 (전기)		매 수		매 도		제44기 4분기말현재		비고
				B/S상 잔액	보유량	거래 금액	거래 수량	거래 금액	거래 수량	B/S상 잔액	보유량	
주 주	(주)신동해 인터내쇼널	본 인										- 해당사항 없음 -
		특수 관계인										
		소 계										
임 원	대표이사 임선일 (2022-06-01)	본 인										
		특수 관계인										
		소 계										
	상임감사 김상수 (2023-08-01)	본 인										
		특수 관계인										
		소 계										
	상무이사 강기원 (2023-08-01)	본 인										
		특수 관계인										
		소 계										
	사외이사 장찬용 (2024-06-01)	본 인										
		특수 관계인										
		소 계										
	비상무이사 안인성 (2024-11-01)	본 인										
		특수 관계인										
		소 계										
	비상무이사 정태환 (2025-12-11)	본 인										
		특수 관계인										
		소 계										
	총 계	본 인										
		특수관계인										
		계										

주) ① 당해 회계연도중(2025년1월1일부터 2025년12월31일까지) 주주(또는 임원) 및 특수관계인이 발행한 주식을
 매수 또는 매도한 거래 (장기투자목적으로 매수 또는 매도한 거래를 제외함)를 대상으로 작성함
 ②, ③ 양식 '가' 의 해당 각주와 동일

39. 주식매수선택권 부여내용
 가. 주식매수선택권 부여·행사현황

(단위 : 주, 원)

부여 받은자	관계	부여일	부여 방법	주식의 종류	변동수량			미행사 수량	행사 기간	행사 가격	종가
					부여	행사	취소				
- 해당사항없음 -											
합계	-	-	-	-							

나. 주식매수선택권 부여 조건

- (1) 행사가격
- (2) 행사수량
- (3) 기 타

다. 연중 주식매수선택권, 부여, 행사 및 취소

- (1) 부여
 - (가) 주주총회 특별건의

부여일	직위	성명	주식의 종류	기부여 주식수	부여 주식수	행사 기간	행사 가격	행사 조건	부여시 현재가치	발행 주식 총수	주총 부여 한도
- 해당사항없음 -											

(나) 이사회 결의

부여일	직위	성명	주식의 종류	기부여 주식수	부여 주식수	행사 기간	행사 가격	행사 조건	부여시 현재가치	발행주식 총수	이사회 결의 부여한도
- 해당사항없음 -											

(2) 행사

행사일	직위	성명	주식의 종류	부여 주식수	행사 주식수	잔여 주식수	부여시 행사가격	최종 행사가격	행사시 주가	행사 이익
- 해당사항없음 -										

(3) 취소

취소일	직위	성명	주식의 종류	부여 주식수	취소 주식수	잔여 주식수	취소사유
- 해당사항없음 -							

40. 상품이용시 유의사항

- (1) 상호저축은행 거래는 실명에 의해야 합니다.
- (2) 대출신청은 소정의 심사절차를 거친 후 대출여부가 결정됩니다.
- (3) 대출의 이용은 채무자 본인의 수입등으로 무리없이 변제가 될 수 있도록 계획적으로 하여 주십시오.
- (4) 담보부 여신의 이용시에는 담보가격이 하락하면 추가담보제공을 요구할 수 있습니다.
- (5) 사회 전반적으로 급격한 경제적(금리등) 변동이 있을 때 여수신 금리가 상하향 조정될 수도 있습니다 (단, 수신은 만기후이율, 중도해지이율 등에 한함)

41. 수수료

1. 송금수수료

(단위 : 원)

구 분	금 액	비 고
100만원이하	500	
100만원초과 - 1,000만원이하	1,000	
1,000만원초과	1,500	

2. 제신고수수료

(단위 : 원)

구 분	금 액	비 고
통장분실재발행수수료	2,000	

3. 기타수수료

(단위 : 원)

구 분	기 준	금 액
예금잔액증명발급 수수료	건 별	2,000
부채잔액증명발급 수수료	건 별	2,000
은행조회서발급 수수료	건 별	20,000
주금납입보관증명 발급수수료	5천만원 이하	20,000
	5천만원 초과 ~ 1억원 이하	40,000
	1억원 초과 ~ 5억원 미만	보관금의 0.04%
	5억원 이상	200,000

42. 주요용어 해설

(1) 위험가중자산대비 자기자본비율(BIS비율)

자기자본비율은 상호저축은행 재무구조의 건전성을 나타내는 비율로서 다음과 같이 산출되며 금융감독원이 제정한 상호저축은행감독업무시행세칙에 의하여 산출되며 규정상 비율은 7%이상입니다.

$$\bigcirc \text{ 자기자본비율} = \text{자기자본} / \text{위험가중자산} \times 100$$

(2) 업무이익

업무이익은 총수익에서 제경비(평가성충당금 및 법인세비용 제외)를 차감한 이익으로서 상호저축은행의 영업수익력을 나타내는 지표이며, 다음 2가지 방식으로 구해집니다.

$$\bigcirc \text{ 업무이익} = \{ \text{총수익} - \text{총경비}(\text{법인세비용 및 대손·퇴직·지급보증충당금 적립액 제외}) - \text{제충당금 환입액} \}$$

$$\bigcirc \text{ 업무이익} = \text{당기순이익} + \text{법인세비용} + \text{대손·퇴직·지급보증충당금 적립액} - \text{제충당금 환입액}$$

(3) 유동성자산 비율

유동성자산 비율은 상호저축은행의 지급능력을 표시하는 지표로서 상호저축은행감독업무시행세칙의 산정기준에 따라 계산됩니다.

$$\bigcirc \text{ 유동성자산 비율} = \text{유동성자산} / \text{유동성 부채} \times 100(\text{평잔기준})$$

$$* \text{ 유동성비율} = (\text{유동성자산} / \text{유동성부채}) \times 100$$

* 유동성자산 : 정상분류 대출채권중에서 3개월이내 만기도래액 잔존만기 3개월 이내의 유가증권 [시장성 있는 유가증권(상장·협회등록 유가증권)은 시가평가후 포함] 의 합계액. 단, 요주의 이하 분류대상 자산은 제외

* 유동성부채 : 예수금 + 표지어음예수금 + 차입금

(4) 업무용고정자산 비율

업무용부동산비율은 상호저축은행이 업무에 사용하기 위하여 취득한 토지 및 건물 등 취득액과 자기자본과의 비율을 나타낸 것으로 감독업무시행세칙의 산정기준에 따라 계산됩니다.

$$\bigcirc \text{ 업무용부동산비율} = \text{업무용고정자산} / \text{자기자본} \times 100$$

* 업무용고정자산 : 업무용토지·건물, 건설중인자산, 임차보증금 등의 합계액에서 임대보증금 및 업무용건물 등의 감가상각충당금을 제외한 금액

* 자기자본 : 대차대조표상 자본총계

(5) 예대금리차

예대금리차는 대출금 수익률에서 예수금 비용율을 차감한 것으로 상호저축은행의 대출금의 건전성과 저코스트의 자금조달 능력을 표시하여 상호저축은행의 이익창출능력을 나타내는 지표

로서 사용됩니다.

○ 예대금리차 = 대출금 평균이자율 - 예수금 평균이자율

* 대출금 평균이자율 = 대출금이자 / 대출금평균잔 × 100

* 예수금 평균이자율 = (예수금이자 + 표지어음예수금이자) / (예수금평균잔 + 표지어음예수금평균잔) × 100

(6) 부실여신

부실여신은 상호저축은행의 총여신중 회수의문과 추정손실을 합한 것으로 총여신 대비 그 비율이 낮을수록 상호저축은행의 자산건전성이 양호함을 나타냅니다.

○ 총여신 : 대출금 + 여신성가지급금

* 회수의문 : 총여신액중 손실발생이 예상되거나 현재 그 손실액을 확정할 수 없는 담보부족여신액

* 추정손실 : 총여신액중 회수불능이 확실하여 손비처리가 불가피한 담보부족 여신액

(7) 고정이하 분류여신

고정이하 분류여신은 상호저축은행의 총여신중 고정, 회수의문과 추정손실을 합한 것으로 총여신 대비 그 비율이 낮을수록 상호저축은행의 자산 건전성이 양호함을 나타냅니다

* 고정 : 총여신액중 금융거래내용과 신용상태 및 경영내용이 불량한 거래처에 대한 총여신중 회수예상가액 해당여신

(8) 부실 및 고정이하분류여신 : 자산의분류는 감독업무시행세칙의 자산건전성 분류기준에 의거하며 부실여신은 회수의문 및 추정손실 분류여신을, 고정이하분류여신은 고정, 회수의문 및 추정손실을 말한다.

○ 부실여신비율이라 함은 총여신대비 회수의문과 추정손실 합계액의 비율을 말한다.

○ 고정이하분류여신비율이라 함은 총여신 대비 고정, 회수의문과 추정손실 합계액의 비율을 말한다.

(9) 직원 1인당 총당금적립전이익은 평가성 총당금적립전이익을 직원 1인별로 배분한 것을 말한다.

(10) 퇴직급여충당금 비율은 기말일 현재 전임직원이 일시퇴직시 소요되는 퇴직금추계액 대비 퇴직급여충당금적립비율을 말한다.

(11) 직원대출이라 함은 상호저축은행법법시행령 제29조에 의한 종업원대여금을 말하며, 당해연도 기말일 현재의 대출잔액을 말한다.

43. 감사보고서

(1)결산감사보고서

[본 문]

주주제위 귀하

본인은 (주식회사)동양저축은행의 감사로서 2024년 1월 1일부터 2024년 12월 31일까지 제43기 사업년도의 회계 업무에 대한 감사실시 결과를 다음과 같이 보고합니다.

1. 감사방법의 개요

- 업무에 관한 감사

업무감사를 위하여 이사회 및 기타 중요한 회의에 출석하고 필요하다고 인정되는 경우 이사로부터 영업에 관한 내용을 보고 받았으며, 중요한 업무에 관한 서류를 열람하고 그 내용을 면밀히 검토하는 등 적절한 방법을 사용하여 감사하였습니다.

2. 회계장부의 기재에 관한 사항

회계장부에는 기재의 누락 또는 부실기재가 없으며 대차대조표와 손익계산서의 기재도 회계장부의 기재와 합치되고 있습니다.

3. 대차대조표 및 손익계산서의 표시에 관한 사항

대차대조표와 손익계산서는 상호저축은행의 표준 회계규정 및 금융감독원으로부터 시달된 결산 지침에 따라 회사의 재산 및 손익상태를 정확하게 표시하고 있습니다.

4. 회계방침의 변경에 관한 사항

이 사업년도의 대차대조표 및 손익계산서의 작성에 있어 금융기관 감독규정에 의하여 대출금(여신성 가지급금 포함)을 건전성에 따라 분류하는 등 금융감독원의 결산지침에 따라 대손충당금을 적립하였고, 예금보험료(특별기여금 포함)에 대하여도 손익 보정하고 있어 타당한 것으로 인정합니다.

5. 영업보고서에 관한 사항

영업보고서는 법령 및 정관에 따라 회사의 상황을 정확하게 표시하고 있습니다.

6. 결손금처리계산서에 관한 사항

결손금처리계산서는 법령 및 정관에 적합하고 또한 회사의 재산상태와 결산지침에 의거 이월이익잉여금처리로 타당하게 작성되어 있습니다.

7. 재무제표 부속명세서의 기재에 관한 사항

재무제표 부속명세서는 기재의 누락 또는 부실기재가 없으며 그 기재내용도 회계장부와 대차대조표 손익계산서 및 영업보고서의 기재와 합치되고 있습니다.

8. 이사의 직무수행에 관한 사항

이사의 직무수행에 관하여는 부정한 행위 또는 법령이나 정관의 규정에 위반하는 중대한 사실을 발견할 수 없습니다.

9. 감사업무 수행에 관한 사항

감사업무를 수행함에 있어 필요한 감사는 모두 실시하였습니다.

2026년 03월 31일

주식회사 동양저축은행

감사 허만길

[특기사항] - 없음

44. 재무상태표

제44기말(금기) : 2025년 12월 31일 현재

제43기말(전기) : 2024년 12월 31일 현재

주식회사 동양저축은행

(단위 : 억원)

회 계 명	제44기말(금기)		제43기말(전기)	
一. 자산		3,546		4,072
I. 현금 및 예치금		685		765
(1)현금	453		493	
(2)예치금	232		272	
1. 중앙회예치금	100		100	
2. 지급준비예치금	132		172	
II. 유가증권		468		212
(1)매도가능증권	468		212	
1. 주식	12		12	
2. 지분유가증권	33		5	
3. 회사채	72		72	
4. 수익증권	351		123	
III. 대출채권		2,270		2,936
(1)대출금	2,395		3,142	
1. 예적금담보대출	1		3	
2. 일반자금대출	2,032		2,374	
3. 종합통장대출	282		584	
4. 기타대출채권	80		181	
(2)이연대출부대비용	2		2	
(3)대손충당금(-)	-127		-208	
IV. 유형자산		68		68
(1)토지	42		42	
(2)건물	45		45	
(3)차량운반구	1		1	
(4)동산	1		5	
(5)기타의 유형자산	5		8	
(6)감가상각누계액(-)	-26		-33	
V. 기타자산		55		91
(1)보증금	7		26	
1. 기타보증금	7		26	
(2)미수수익	21		34	
(3)대손충당금(-)	0		-2	
(4)선급금	1		0	

제44기말(금기) : 2025년 12월 31일 현재

제43기말(전기) : 2024년 12월 31일 현재

(5)무형자산	14		15	
1.기타의 무형자산	14		15	
(6)비업무용자산	7		7	
1.비업무용토지	6		6	
2.비업무용건물	1		1	
(7)잡자산	1		1	
1.선급법인세	1		1	
(8)내국환	4		10	
자 산 총 계		3,546		4,072
一. 부채		3,345		3,765
I. 예수금		3,243		3,590
(1)보통예금	23		22	
(2)별단예금	3		3	
(4)정기예금	3,087		3,312	
(5)정기적금	130		253	
11. 기타부채		102		175
(1)퇴직급여충당부채	1		1	
(2)기타충당부채	2		19	
(3)미지급비용	81		141	
(4)수입보증금	4		4	
(5)잡부채	7		4	
1.수입제세	6		3	
2.기타부채	1		1	
(6)내국환	7		6	
二. 자 본		201		307
(1)자본금		424		424
1.보통주자본금	424		424	
(2)자본조정		-1		-1
1.주식발행초과금	-1		-1	
(3)기타포괄손익누계액		4		6
1.매도가능증권평가손익	4		6	
(4)이익잉여금		-226		-122
1.이익준비금	49		49	
2.임의적립금	171		171	
3.미처분이익잉여금	-446		-342	
부 채 와 자 본 총 계		3,546		4,072

45. 손익계산서

제44기(금기) : 2025년 1월 1일부터 2025년 12월 31일까지
제43기(전기) : 2024년 1월 1일부터 2024년 12월 31일까지

주식회사 동양저축은행

(단위 : 억원)

과 목 (비용)	제44(금)기	제43(전)기	과 목 (수익)	제44(금)기	제43(전)기
I. 비용합계	332	512	I. 수익합계	228	344
(1)[이자비용]	140	186	(1)[이자수익]	218	317
예수부채이자	140	186	- 연체채권 보정이자	0	0
(보통예금이자)	0	0	예치금이자	23	26
(별단예금이자)	0	0	단기매매증권이자	0	0
(계금이자)	0	0	매도가능증권이자	6	6
(부금이자)	0	0	만기보유증권이자	0	0
(자유적립예금이자)	0	0	대출금이자	188	284
(정기예금이자)	130	178	(계급부이익)	0	0
(저축예금이자)	0	0	(부금급부이익)	0	0
(기업자유예금이자)	0	0	(어울할인료)	0	0
(정기적금이자)	10	8	(계약금액내대출이자)	0	0
(근로자장기저축이자)	0	0	(예적금담보대출이자)	0	0
(가계장기저축이자)	0	0	(일반자금대출이자)	167	231
(근로자우대저축이자)	0	0	(종합통장대출이자)	18	49
(장기주택마련저축이자)	0	0	(주택자금대출이자)	0	0
(기타예수금이자)	0	0	(외상채권대출이자)	0	0
표지어음예수금이자	0	0	(기타대출채권이자)	3	4
차입부채이자	0	0	할부금융이자	0	0
(당좌차월이자)	0	0	기타이자수익	1	1
(금융기관차입금이자)	0	0	(중업원대여금이자)	0	0
(중앙회차입금이자)	0	0	(수입잡이자)	1	1
(지원자금차입금이자)	0	0	(본지점환잔이자)	0	0
(재할인어음이자)	0	0	(현재가치할인차금환입)	0	0
사채이자	0	0	(2)[유가증권관련수익]	0	2
기타이자비용	0	0	당기손익인식증권관련수익	0	2
(지급잡이자)	0	0	(당기손익인식증권평가이익)	0	0
(본지점환잔이자)	0	0	(당기손익인식증권상환이익)	0	0
(2)[유가증권관련비용]	0	1	(당기손익인식증권매매이익)	0	2
당기손익인식증권관련비용	0	1	매도가능증권관련수익	0	0
(당기손익인식증권평가손실)	0	0	(매도가능증권상환이익)	0	0
(당기손익인식증권상환손실)	0	0	(매도가능증권매매이익)	0	0
(당기손익인식증권매매손실)	0	1	(매도가능증권손상차손환입)	0	0
(유가증권매입제비용)	0	0	만기보유증권관련수익	0	0
매도가능증권관련비용	0	0	(만기보유증권상환이익)	0	0
(매도가능증권상환손실)	0	0	(만기보유증권매매이익)	0	0
(매도가능증권매매손실)	0	0	(만기보유증권손상차손환입)	0	0
(매도가능증권손상차손)	0	0	(3)[대출채권관련수익]	0	15
만기보유증권관련비용	0	0	(대출채권매매이익)	0	15
(만기보유증권상환손실)	0	0	(대출채권상환이익)	0	0
(만기보유증권매매손실)	0	0	(4)[수수료수익]	6	4
(만기보유증권손상차손)	0	0	송금지급수수료	0	0
(3)[대출채권관련손실]	0	0	추심수입수수료	0	0
(대출채권매매손실)	0	0	대리사무취급수입수수료	0	0
(대출채권상환손실)	0	0	보호예수수입수수료	0	0
(4)[수수료비용]	6	13	중도해지수입수수료	1	1
송금지급수수료	0	0	할부금융수수료	0	0
추심지급수수료	0	0	기타수입수수료	5	3
연체대출금회수수료	0	1	(5)[배당금수익]	0	0
기타지급수수료	6	12	당기손익인식증권배당금	0	0
(5)[판매비와 관리비]	52	41	매도가능증권배당금	0	0
급여	19	18	(6)[기타 수익]	4	6
퇴직급여	2	1	- 비업무용자산처분이익	0	0
해고 및 명예퇴직급여	0	0	- 비업무용자산손상차손환입	0	0
경비	31	22	외환거래수익	0	0
(6)[기타 비용]	134	271	파생상품관련이익	0	0
- 비업무용자산처분손실	0	0	(파생상품거래이익)	0	0
- 비업무용자산손상차손	0	0	이자율관련거래이익	0	0
- 비업무용자산상각비	0	0	통화관련거래이익	0	0
외환거래손실	0	0	주식관련거래이익	0	0
파생상품관련손실	0	0	신용관련거래이익	0	0

과 목 (비용)	제44(금)기	제43(전)기	과 목 (수익)	제44(금)기	제43(전)기
(과생상품거래손실)	0	0	기타과생상품관련거래이익	0	0
이자율관련거래손실	0	0	(과생상품평가이익)	0	0
통화관련거래손실	0	0	이자율관련평가이익	0	0
주식관련거래손실	0	0	통화관련평가이익	0	0
신용관련거래손실	0	0	주식관련평가이익	0	0
기타과생상품관련거래손실	0	0	신용관련평가이익	0	0
(과생상품평가손실)	0	0	기타과생상품관련평가이익	0	0
이자율관련평가손실	0	0	선수수익환입	0	0
통화관련평가손실	0	0	미지급비용환입	0	0
주식관련평가손실	0	0	유형자산재평가손실환입	0	0
신용관련평가손실	0	0	유형자산처분이익	0	1
기타과생상품관련평가손실	0	0	(업무용자산처분이익)	0	1
(과생상품손상차손)	0	0	(비업무용자산처분이익)	0	0
(과생상품매입제비용)	0	0	투자부동산처분이익	0	0
예금보험료	19	24	기타비금융자산처분이익	0	0
미수수익환급	0	0	유형자산손상차손환입	0	0
선급비용환급	0	0	무형자산손상차손환입	0	0
유형자산재평가손실	0	0	기타비금융자산손상차손환입	0	0
유형자산처분손실	0	1	기타자산대손충당금환입	0	0
(업무용자산처분손실)	0	0	충당부채환입액	1	0
(비업무용자산처분손실)	0	1	(대손충당금환입)	0	0
투자부동산처분손실	0	0	(지급보증충당부채환입)	0	0
기타비금융자산처분손실	0	0	(미사용약정충당부채환입)	1	0
유형자산손상차손	0	0	(기타충당부채환입)	0	0
무형자산손상차손	0	0	엽가매수차익	0	0
기타비금융자산손상차손	0	0	수입입대료	0	0
기타자산대손상각비	0	0	지분법평가이익	0	0
충당부채전입액	109	244	지분법적용투자주식 매매이익	0	0
(대손상각비)	108	227	지분법적용투자주식 손상차손환입	0	0
(지급보증충당부채전입)	0	0	기타영업외수익	3	5
(미사용약정충당부채전입)	0	0	(유입물건운용수익)	0	0
(기타충당부채전입)	1	17	(잡이익)	3	5
지분법평가손실	0	0	자산수증이익	0	0
지분법적용투자주식 매매손실	0	0	채무면제이익	0	0
지분법적용투자주식 손상차손	0	0	보험차익	0	0
기타영업외비용	6	2	기타특별이익	0	0
(기부금)	1	0	전기오류수정이익	0	0
(유입물건관리비)	0	0			
(규정위약금)	0	0			
(잡손실)	5	2			
재해손실	0	0			
기타특별손실	0	0			
전기오류수정손실	0	0			
(7)[법인세비용]	0	0			
<각주계정>	0	0			
* 중단사업손익(법인세차감전)	0	0			
* 중단사업손익 법인세비용	0	0			
* 중단사업손익(법인세차감후)	0	0			
손 실 합 계	332	512	이 익 합 계	228	344
당 기 이 익	0	0	당 기 손 실	104	168
합 계	332	512	합 계	332	512

46. 자본 변동표

제44기(금기) 2025년 1월 1일부터 2025년 12월 31일까지

제43기(전기) 2024년 1월 1일부터 2024년 12월 31일까지

주식회사 동양저축은행

(단위 : 원)

구분	자본금	자본조정	기타포괄 손익누계액	이익잉여금	총계
2024.1.1(전기초)	42,351,000,000	-52,413,840	2,733,797	4,581,370,567	46,882,690,524
매도가능증권평가손익	0	0	546,992,049	0	546,992,049
당기순이익	0	0	0	-16,750,674,257	-16,750,674,257
2024.12.31(전기말)	42,351,000,000	-52,413,840	549,725,846	-12,169,303,690	30,679,008,316
2025.1.1(당기초)	42,351,000,000	-52,413,840	549,725,846	-12,169,303,690	30,679,008,316
매도가능증권평가손익	0	0	-197,658,241	0	-197,658,241
당기순이익	0	0	0	-10,407,864,398	-10,407,864,398
2025.12.31(당기말)	42,351,000,000	-52,413,840	352,067,605	-22,577,168,088	20,073,485,677

47. 결손금처분계산서(안)

제 44 기 [2025년 1월 1일부터
2025년 12월 31일까지] 제 43 기 [2024년 1월 1일부터
2024년 12월 31일까지]

처분예정일 : 2026년 3월 17일

처분확정일 : 2025년 3월 31일

주식회사 동양저축은행

(단위 : 원)

과 목	제44(금)기		제43(전)기	
I. 미처분이익잉여금(결손금)		-44,585,072,199		-34,177,207,801
1. 전기미처분결손금	-34,177,207,801		-17,426,533,544	
2. 전기오류수정손실 (회계정책변경누적효과)	0		0	
3. 당기순(손)익	-10,407,864,398		-16,750,674,257	
II. 이익잉여금처분액		0		0
1. 이익준비금	0		0	
2. 주식할인발행차금상각	0		0	
3. 임의적립금	0		0	
III. 차기이월이익잉여금(결손금)		-44,585,072,199		-34,177,207,801

48. 현금흐름표

제44기 2025년 1월1일 부터 2025년 12월 31일까지
제43기 2024년 1월1일 부터 2024년 12월 31일까지

주식회사 동양저축은행

(단위:원)

과목	제44(금)기		제43(전)기	
영업활동으로인한현금흐름		-5,498,561,354		18,973,006,727
당기순이익	-10,407,864,398		-16,750,674,257	
현금의유출이없는비용등의가산	11,613,064,295		25,201,388,417	
감가상각비	222,014,040		232,261,723	
대손상각비	10,809,749,106		22,644,425,588	
기타충당부채전입액	100,000,000		0	
소송관련충당부채전입액	0		1,732,000,000	
퇴직급여	35,018,850		29,981,170	
무형자산상각비	436,423,170		396,754,697	
비업무용자산처분손실	0		40,645,900	
유형자산처분손실	6,390,472		0	
단기매매증권처분손실	2,730		74,392,329	
매도가능증권처분손실	0		42,258,284	
대출채권매매손실	0		8,668,726	
기부금(유형자산 무상기부)	3,465,927		0	
현금의유입이없는수익등의차감	-142,020,440		-1,836,189,119	
미사용약정충당금환입	-71,598,295		-39,929,139	
단기매매증권처분이익	-27,636,833		-144,223,897	
매도가능증권처분이익	-38,686,312		-14,978,281	
유형자산처분이익	-4,099,000		-137,057,802	
대출채권매매이익	0		-1,500,000,000	
영업활동으로 인한 자산 부채의 변동	-6,561,740,811		12,358,481,686	
예치금의 감소(증가)	4,091,292,781		4,770,778,435	
단기매매증권의 감소(증가)	27,634,103		559,388,782	
매도가능증권의 감소(증가)	-25,813,789,912		-9,414,553,181	
대출채권의 감소(증가)	55,609,766,479		127,632,446,225	
미수금의 감소(증가)	-9,643,440		-870,000	
미수수익의 감소(증가)	1,333,036,150		-490,352,897	
선급비용의 감소(증가)	-516,473		33,427	
선급금의 감소(증가)	-388,150,720		-60,217,509	
잡자산의 감소(증가)	-10,076,583		35,464,851	
미회수내국환채권의 감소(증가)	593,051,200		523,650,479	
이연대출부대비용의 감소(증가)	24,167,950		631,865,079	
예수부채의 증가(감소)	-34,637,077,240		-108,023,149,537	
미지급금의 증가(감소)	200,000		-2,930,220	
미지급비용의 증가(감소)	-5,950,367,052		-2,226,782,825	

과목	제44(금)기		제43(전)기	
선수수익의 증가(감소)	221,923		-734,707	
수입보증금 증가(감소)	-1,000,000		-70,000,000	
잡부채의 증가(감소)	242,945,156		-569,400,746	
미지급내국환채무증가(감소)	58,564,867		-936,153,970	
기타충당부채감소(증가)	-1,732,000,000		0	
투자활동으로인한현금흐름		1,610,482,000		-1,542,379,475
투자활동으로인한현금유입액	1,906,100,000		352,600,000	
보증금의 감소	1,902,000,000		300,000	
유형자산의 처분	4,100,000		283,000,000	
비업무용 자산의 처분	0		69,300,000	
투자활동으로인한현금유출액	-295,618,000		-1,894,979,475	
보증금의 증가	0		-1,732,000,000	
유형자산의 취득	-201,018,000		-68,166,350	
무형자산의 취득	-94,600,000		-94,813,125	
재무활동으로인한현금흐름		0		0
현금 및 현금성 자산의 증가(감소)		-3,888,079,354		17,430,627,252
기초의 현금 및 현금성 자산		49,230,188,464		31,799,561,212
기말의 현금 및 현금성 자산		45,342,109,110		49,230,188,464

49. 주식사항

- 주요특이사항 없음 (세부사항은 감사보고서 참조)

50. 연결감사보고서

- (1) 연결결산감사보고서 - 해당사항 없음
- (2) 외부감사인 연결검토보고서 - 해당사항 없음

51. 연결재무상태표

- 해당사항 없음

52. 연결손익계산서

- 해당사항 없음

53. 연결자본변동표

- 해당사항 없음

54. 연결이익잉여금(결손금)처분처리계산서

- 해당사항 없음

55. 연결현금흐름표

- 해당사항 없음

56. 연결재무제표주석사항

- 해당사항 없음